

# ANNA BOLENA

DI

GAETANO DONIZETTI

Ноты с сайта [www.notarhiv.ru](http://www.notarhiv.ru)

SINFONIA

**ALLEGRO**

**Harp**

**LARGHETTO**

*calando*

*calando*

*pp*

**ALLEGRO**

**ALLEGRO**[illegible]

- System 2:** Continues the arpeggiated texture with a *ff* marking in the bass.
- System 3:** Shows a more melodic line in the treble with triplets in the bass.
- System 5:** Includes a *f* (forte) marking in the bass and features a triplet in the treble.
- System 7:** The final system, ending with a double bar line and a fermata. It includes a *f* marking in the bass.

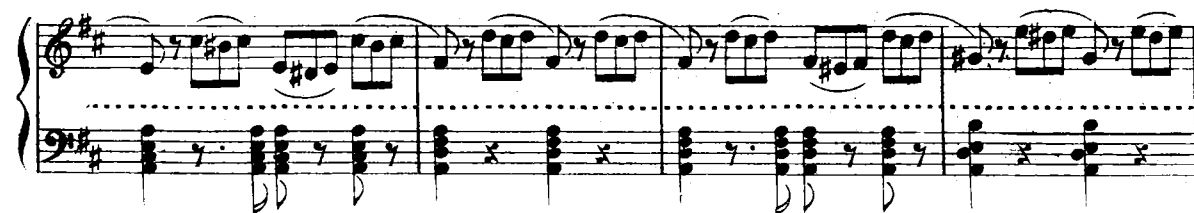

5

*cres* *sempre*

*ff*

*marcato* *ff*

*FUOTA*

4 5 4 4 5

The notation includes various musical symbols such as triplets, accents, and dynamic markings (*p*, *f*, *ff*). The page number 6 is in the top left corner.

Dynamics include *p* (piano), *pp* (pianissimo), and *calando* (diminuendo).

*ff*

*sempre ff*

## ATTO PRIMO

## INTRODUZIONE

**SCENA PRIMA.** Sala nel Castello di Windsor negli appartamenti della Regina.  
(Il luogo è illuminato).

**LARGHETTO**

**TENORI** |mi **BASSI** **TEN. 1<sup>mi</sup>**

*CORO di Cavalieri* Nè venne il Re? Si - len - - zio. Ancor non venne. Ed

**BASSI** **TEN.** 40 **BASSI**

ella? Ne geme in cor, ma si - mula. Ne geme in cor. Ma simu - la.

**TEN.** **BASSI**

Tra - mon - ta omai sua stel - la. D'En - ri - co il cor vo -

Tra - mon - ta omai sua stel - la. D'En - ri - co il cor vo -

50

- lu - bile ar - de d'un al - tro a - mor. Tramonta o -

- lu - bile ar - de d'un al - tro a - mor.

- ma - i omai sua stel - la. *p* D'En - ri - co il cor vo -  
 Tramonta omai sua stella. *p* D'Enri-co il cor vo - lu - bile  
 - lu-bi-le arde d'un al - tro a - mor, d'Enri - co il cor ar - de d'un  
 ar - de d'un al-tro a-mor, Enri-co arde  
 60  
 al - tro a-mor. Fors'è serbata, ahi mi-se-ra! a duol mag-gior, fors'è serbata, ahi  
 d'un altro a-mor. Fors'è ser - bata, ahi mi-se-ra! fors' è ser-bata, ahi mi-se-  
 mi-se-ra! a duol, a duol mag - gior, fors'è ser - bata, ahi mi-se-ra! for-  
 - ra! ad onta e duol e duol mag - gior, fors'è serbata, ahi mi-se-ra! a duol mag-

70

- s'è serbata, ah! mi-se - ra! oh Ciel! ad onta e duol e duol mag - gior,  
 - gior, fors'è serbata, ah! mi-se-ra! a duol, a duol mag - gior,

*cres:*

*p* mi - - - se-ra! mi - - - se-ra! oh!  
*p* mi - - - se-ra! mi - - - se-ra! oh!

80

Ciel! a duol mag - gior.....  
 Ciel! a duol mag - gior.....

# S O R T I T A

## GIOVANNA SEYMOUR

N.2

## SCENA II

**GIOVANNA**

**LARGHETTO**

El - la di me, sol - le - - - - cita

più dell'u - sa - - - to, ha chie - - - sto.

El - la... perchè?... qual pal - - - pito! qual

dub - bio in me si è de - sto! qual

*FP*

10

G  
 dub - bio in me si è de - stol.. In - ban - zi al - la mia  
*fp*

G  
 vit - tima..... perde ogniardi-re il cor. Ah! sor - da al rimorso ren - dimi, o in  
*fp* *p*

20

*rall: marcate*

G  
 sen..... ti estingui, amor, o in sen t'e - stin - gui, a - mor, sorda al rimor - so  
*col canto*

G  
 ren - dimi, o in sen t'estingui, amor, in sen, in sen t'estingui, amor, t'estingui, a -  
*a tempo*

G  
 - mor, in sen, in sen, in sen t'estin - gui, a - mor, a -  
 - mor.

## SCENA E ROMANZA

SMETON

## CAVATINA

ANNA

N.3

## SCENA III

MAESTOSO

10

ANNA

(Anna osserva intorno e dice a Giovanna Seymour)

Sì taci - turna e mesta mai non vidi assem - blea.... Tu stessa, un tempo lie -

GIOVANNA

- - - ta cotanto, richiamar non sai sul tuo labbro un sor - riso! E chi po -

20

ANNA

- tria seren mo - strarsi, quando afflitta ei vede la sua Re - gina? Af -

A  
- flitta, è ver, son io... nè so per-chè... Smani-a in - quietà, i - gnota, a me la

SMETON GIOV.

A  
pace da più giorni in - vola. (Mi - se - ra!) (Io tremo ad ogni sua pa-

30 ANNA SMET. ANNA  
- rola.) Smeton dov'è? Re - gina! A me t'ap-

Mod<sup>to</sup>  
A  
- pres-sa. Non vuoi tu per poco de' tuoi concetti rallegrar mia Corte,

GIOV. ANNA  
finchè non giunga il Re? (Mio cor, re - spira.) Loco, o' Ledi, pren-

**40** **SMET.** *(Siedono tutti. Un'arpa vien recata a Smeton)*

*A* *-dete. (A - mor, m' in - spi - - ra.)*

*(Anna siede circondata dalle Dame. Giovanna è in piedi al fianco)*

*a piacere*  
*Arpa*

**50**

*AND<sup>te</sup>*

**SMETON**

*Deh! non voler co - strin - gere a fin - ta gioja il vi - - so:*

*S* *bella è la tua me - sti - zia siccome il tuo sor - ri - so bel - -*

60

S *la.* Cin-ta di nu-bi an-co - - ra bella è così l'au -

S - ro - - ra, la lu-na ma-lin-co - - ni-ca.....

*a piacere*

*col canto*

S *a tempo* (Anna diviene più pensosa) (Smeton più animato dice)

bel-la è nel suo pal - lor. Chi pen-siero-sa e

*a tempo*

S ta - cita star-ti così ti mi - - ra, ti cre-de inge-nua

S vergi - - ne che il primo amor so - - spira,..... il primo..... a -

*rall.*

*col canto*

S *- mor:* ed ob-blia-to il ser - - to ond'è il tuo crin co -

S - per - - to, te - co sospira, e sem - - bra -

S *lento* - gli es - - ser, *a tempo* es - ser quel pri - mo a - mor...

*col canto* *a tempo* *f*

99 ANNA (sorge commossa) GIOV. SMET.

quel primo amor che... Ces - sa... deh! ces - sa... Re - gi - na! Oh

*Allo* *FP* *FP* *cres:*

S *Ten!* Ciel!.. *CORO Bassi* (El - la è tur - ba - ta, op - pres - - sa.) *dim.*

(El - la è tur - ba - ta, op - pres - - sa.)

*LARGHETTO*

(Come, inno-cen-te gio-va-ne, co-me m'hai sco-sso il

A co-re! Son cal-de ancor le ce-ne-ri

A del mio primie-ro a-mo-re! Ah! non aves-si il

110

A pet-to a-per-to ad al-tro af-fet-to,

A io non sarei sì mi-sa-ah no, non sa-re-i sì

*rall.* *eres.*

A mi - - sera nel va - - - no mio splen - dor, no, non sare - i sarei sì

*rall.*

120

A mi - - sera nel vano mio splen - dor..... nel va - - - no

*FP*

A splen - - - - dor, no, non sa - re - i sa - rei sì

*eres.*

A mi - sera nel vano mio splen - dor..... nel va - - - no

*rall.* *FP* *rall.* *p*

A mi - o splen - - dor.)

*p*

ANNA (scuotendosi)

(agli astanti)

130

a piacere

**ALLEGRO**

Ma poche omai ri - man - gono

*col canto*

*F*

*F*

**GIOV.** **ANNA**

o - re di notte, io cre - do. L'alba è vici - na a sor - gere... Si -

140

- gnori, io vi con - gedo. È va - na spe - me at - ten - de - re, che o -

*ff*

- mai più giun - ga il Re.

**GIOV.** **ANNA**

(si appoggia a lei) a piacere a piacere

An - diam, Sey - mour. Che v'a - gita? Legger potes - si in

*col canto*

## MODERATO

150

A

me!

MODERATO

ANNA

160

Non v'ha sguar - do cui sia da - - to pe-ne-

A

- trar nel me - sto co - - re; mi cen-dan- - na cru-do fa - - to, so-li -

A

- ta-ria, a so - spi - rar. Ah! se mai di re - gio so-glio ti se -

*Oppure*

170

- du - ce lo splen - do - - re, ti ram-men-ta il mio cor - -

- do - glio, non la - sciarti, non lasciarti lusi - gar, non la -

- sciar - - - - - ti lu - sin -

180

*rall.* - gar, no, non la - sciar - ti lu - sin - gar..... non la -

*rall. col' canto*

*a tempo*

- sciar - ti lu - - sin - gar..... non la - - sciar - ti lu - - sin -

*a tempo*

ANNA *ALLEGRO*

## GIOV.

SME. - gar. (Al-zar gli oc - chi in lei non o - so,

SOP.<sup>ni</sup> (Al-zar gli occhi in lei non o-so, non ar-

TEN.<sup>ri</sup> (Qualche istan-te di ri-po-so pos-sa il

BASSI (Qualche i-stan-te di ri-po-so

*ALLEGRO*

190

non ar - di - sco fa - - vel - lar.)

- di - sco fa - vel - lar.)

son-no a lei re-car,

possa il son - no a lei re - car, pos - sa il

possa il son - no a lei re - car, pos - sa il

*FF*

sì pos - sa il son - - no a lei re - -  
 son - - no a lei, a lei re - -  
 son - - no a lei, a lei re - -

- car, a lei re - - - car, a  
 - car, a lei re - - - car, a  
 - car, a lei re - - - car, a

ANNA 200

Ah!.....Non v'ha  
 lei re - - - car.....)  
 lei re - - - car.....)  
 lei re - - - car.....)

*1<sup>o</sup> tempo*

A

sguar - - do cui sia da - - to pe-ne-trar nel me - - sto

*1<sup>o</sup> tempo*

A

co - - re; mi con-dan - - na cru-do fa - - to, so-li-

**210**

A

- ta - ria, a so - spi - - rar. Ah! se mai di re - - gio

*Oppure*

- du - ce lo splen -

A

so - glio ti se - du - - ce lo splen - do - - re, ti ram -

A *men-ta il mio cor - do - glio, non la-sciarti, non lasciarti lusi-*

A *- gar, non la-sciar -* 220

A *- - ti lu - sin - gar, no, non la - sciar - ti lu - sin -*

*rall. col canto*

A *- gar..... non la - sciar - ti lu - sin -*

A *- gar..... non la - sciar - ti lu - sin -*

*a tempo*

## ANNA ALLEGRO

230

GIOV. e S<sup>ar</sup> METON non la - - sciar - ti lu - - sin - -  
 SOP. ni (No, non ar - - di - sco fa - - vel - -  
 TEN. ri (Qual - che i - - stan - te di ri - - po - -  
 BASSI (Qual - che i - - stan - te di ri - - po - -  
 (Ah qual - che i - stante di ri - po - so pos - sa il son - no a lei re -

## ALLEGRO

A - gar..... ah!..... no, no, non la - sciar - ti lu - - sin - gar  
 G - lar no fa - vel - lar  
 S - so a lei re - car, qualche i -  
 - so a. lei re - car, qualche i -  
 - car a lei re - car, qualche i -  
 1.<sup>ma</sup>  
 1.<sup>ma</sup>  
 pp ff F

*2<sup>da</sup>*  
*rall. un poco*

240

A - gar, no, non la - sciar - ti lu - sin - gar..... non la - sciar - ti lu - sin -

G - lar

S - car

- car

- car

- car

*2<sup>da</sup>*  
*P rall.*

240

*a tempo*

A - gar, no, lu - sin - gar, no, lu - sin - - gar, .....

G no, non ar - - di - sco fa - vel - - lar,

S *a tempo* sì pos - sa il son - no a lei re - - car,

sì pos - sa il son - no a lei re - - car,

sì pos - sa il son - no a lei re - - car,

*F a tempo*

no, ..... lu - - - sin - - - - gar. (partono)

no, fa - - - vel - - - - lar.)

a lei re - - - - car.)

a lei re - - - - car.)

a lei re - - - - car.)

250

# SCENA E DUETTO

## GIOVANNA ED ENRICO

N.4

(A poco a poco la scena si sgombra, e non rimane dei lumi che una gran lampada che rischiara la Galleria)

**ANDANTINO**

**10**

**20**

*calando*

**45445**

30

*p*

*fp*

*pp*

*p*

*pp*

## SCENA IV

GIOVANNA (sola ed agitata)

50

*REC.oo*

*p*

Oh! qual parlar fu il su-o! Come il cor mi col-pi! Tradita forse, sco-perta io mi sarei?

*1° tempo*

*p*

*1° tempo*

*p*

Sul mio sem-biante avria letto il mi - sfat-to?

*REC.<sup>vo</sup>* 60 *f* *>*

G Ah no; mi strinse te-neramen-te al petto; riposa i-gnara che il serpen-te ha

*REC.<sup>vo</sup>*

*Allegro*

G stretto. Potessi almen ri-

*Allegro* *f* *pp*

G - trarre da questo abis-so il piede; e far che il tempo corso non fosse.

*f* 70 *>* (è battuto ad

G Ahi! la mia sorte è fissa, fis-sa nel Cie-lo come il dì tre-men-do...

*fp* *fp*

una porta segreta) (va ad aprire)

G Ecco, ecco il Re...

## SCENA V

80 (entra Enrico)

GIOVANNA (confusa)

ENRICO

GIOV.

Allegro

90

ENR.

100

GIOV.

v'a - - mo. Giammai... giam-mai... Sot-ter - - - - ra vorrei co-

*FP*

ENR.

-lar la mia ver - gogna. È gloria l'amor d'En-rico... Ed era tal per Anna agli occhi

110

GIOV.

ENR.

pur dell' Inghilterra in-tera. Dopo l'Imene ei l'era... dopo l'Imene solo. E in questa

GIOV.

ENR.

guisa m'ama Seymour? E il Re cosí pur m'ama? In-grata, e che bra-

GIOV.

-ma-te? Amo-re e fa - - - - ma.

**ALLEGRO**

*FP*

120

ENR. *a piacere**a tempo*

Fama! Sf: l'a-vrete, e ta-le che nel mon-do e-

*col canto* *a tempo p*

130

-gual non fi-a: l'a-vre-te, l'a-vre-te.

*f* *ff* *p* *sciolte*

*f* *ff* *p* *sciolte*

140

ENR.

Tut-ta in vo-i la lu-ce....

*sf* *p*

mi-a, tut-ta in voi, tut-ta in voi si span-de-rà.

*sf* *p*

E *p*  
Non a - vrà Sey - mour..... ri - va - - - le, come il

E  
Sol.....ri - - val..... non ha, non.... a - vrà Sey-mour ri - va-le, come il

E *f* **160**  
Sol.... rival.... non ha. Tut - - ta in voi la lu - - ce mi - a, so - lo in

E *f*  
voi, solo in voi si span - - - de - - - rà. Co - - me il

E  
Sol rival non ha, co - - - me il Sol, co - me il

*a piacere*

GIOV

170

Sol ri - val non ha. La mia fama è a' piè del -

*p col canto*

- l' ara; onta altro-ve è a me ser-ba - ta, cunta al -

*FP* *FF*

180

- trove è a me ser-ba - ta: la mia fa - ma è a' piè dell' a - - - ra,

*p* *FF* *p*

e quel - l'a - - ra è a me..... vie - - ta - - ta; lo sa il

*sciolte*

190

Cielo, lo.....sa il Cie-lo, il Re lo sa. Ah! s'è ver che al

*dolce* *sf* *p*

G Re son ca - ra, l'o-nor mi-o, l'o-nor mio più caro a -

200 -vrà. È quell'a-ra a me vie - tata, lo sa il Cielo, il Re lo sa, lo sa il

G Cie - lo, il Re lo sa, sì, lo sa il Ciel, il

210 Re - lo sa. L'o - nor mio più ca - ro a-vrà,

ENR. (risentito)  
sì l'o - nor mi - o più caro, più ca-ro a-vrà. Sì... v'in -

GIO. ENR. 220 GIO.  
 E - tendo. Oh Cielo! Si - re!.. V'in - ten - do. E  
 G tan - to, tan - to è in voi..... lo sde - gno? è  
 E sde - gno e duo - lo. Si - re!.. Amate il Re sol-  
 GIO. ENR. 230  
 I - o!... i - o!... Si-re! No,  
 ENR. - tan - to: vi preme il trono so - lo, il solo, solo tro-no. V'in - ten - do, v'in - ten - do.  
 GIO. ENR.  
 Si - re.. V'in - ten - do. An-na  
 F> p FP> FP FP FP

240 *LARGHETTO*

E pure amor m'of-fria, vagheg-gian-do il soglio in-gle-se... el-la

*LARGHETTO*

E pure il serto am-bia dell'al-te-ra, dell'altera Arago-nese... L'ebbe al-

250

E - fin; ma l'eb-be ap-pe-na, che sul crin le va-cil-lò. Per suo

*FP* *tr* *FP*

E dan-no, per suo danno, per sua pena, d'al-tra don-na, d'al-tra don-na il cor ten-

*F* *p*

GIO.

E - tò. Ah! non io, non io v'of-fria questo cor a torto of-feso... Il mio Re me lo ra-

G *- pia; dal mio Re mi venga reso; più infeli-ce, più infelice di Bo - lena, più da pian-ge-re sa -*

GIO.

*rò. Di un ripudio avrò la pe-na, nè un mari-to offeso a - vrò. Ah!..... non*

ENR.

El - la pure amorm' offri -

G *i - o, non io.....v' of - fri - a questo co - re a torto af -*

E *- a, vagheggiando il soglio Ingle - se; l'ebbe alfin, ma l'ebbe appe - na,*

G *- fe - so... più da pian-ge-re sa - rò. Di un ri - pudio avrò la pena, nè un ma-ri-to offeso a -*

E *che sul crin le vacillò, le vacil-lò, l'ebbe alfin, ma l'ebbe appena che sul crin le vacil -*

270

G *-vrò,* *d'un ri-pu-dio a-vrò la*  
*rall.*  
E *-lò, l'eb-be al-fin, ma l'eb-be ap-pe-na che sul crin le va-cil-lò, le va-cil-*  
*P col canto*

(Glo. si allontana piangendo)

G *pena, nè un ma-ri-to of-fe-so a-vrò, no, no, no, no, no, no, no of-fe-so a-vrò.*  
E *-lò, le va-cil-lò.*  
*нар*

ENR. *Allegro*

*a piacere*

GIO. 280

ENR.

*a tempo*

GIO.

*Tu mi lasci? Il deggio. Ar-re-sta. Io nol*  
*FF Allegro col canto*  
*FF a tempo*

ENR.

G *posso. Ascolta: il vo-glio. Già l'al-tar per te si ap-pre-sta: avrai*  
*FF*

GIO. 290

ENR.

sposo e scet - tro e so - glio. Cie - lo!... ed An - na? Io

Ah! Si - - re... Ah! qual  
l'o - - - dio... Giun - to è il gior - no di pu - ni - - re.

*cres.*

ENR. 300  
colpa? La più ne - - - - - ra.

Diem - mi un co - - re che su - o non..... e - - - ra... m'in-gan -

GIO.  
- nò pria d'esser moglie; mo - - glie an - co - ra m'in-gan - nò. E i suoi

*cres.*

ENR.

310

GIO.

ENR.

G no - di? Il Re li scio - glie. Con qual mez - zo? Io

*cres.* *ff*

E sol lo so. Ma quale!.. Io sol lo so.

GIO. ENR.

GIO. MODERATO 320

Ah! qual sia..... cercar non o - so... nol con - sen - te il cor op -

*MODERATO* *p*

G - pres - so... ma spe - rar..... mi fia con - ces - so che non fi - a di crudel -

G ENR. - tà. Non mi co - sti un re - gio spo - so più ri - mor - si, per pie -

T'acqueta.

*MODERATO*

330

G *-tà!* Ah! spe - rar mi fia con - ces - so

E *dolce* Ah! Rassi - cu - ra il cor tur - ba - to: nel tuo Re la men - te ac - que - ta; ch'el ti

G che..... non sia di eru - del - tà. Non mi

E veg - ga omai più lieta del - l'a - mor che sua ti fa. Ras - sicu -

G co - sti un regio sposo più ri - mor - si, per pie - tà! ah!.....

E - ra il cor turba - to, nel tuo Re la mente acque - ta... ch'el ti

*cres.*

G più..... ri - mor - si, più ri - mor - si, per pie - tà! non mi

E veg - ga omai più lie - ta del - l'a - mor che sua ti fa, ch'el ti

8

350

G  
co - sti più ri-morsi, ah!..... più ri-mor - si, per pie - tà!

E  
veg-ga omai più lieta del - l'a - mor che sua ti fa.

8

*F*

ENR. GIO. ENR. GIO.

Avrai fa - ma. No. Avrai so - glio. No.

*F*

ENR.

Ah! ras-si - cu - ra il cor tur -

*p*

GIO.

Ah! spe - rar mi fia con - ces - so

- ba - to, nel tuo Re la men-te ac - que - ta; ch'ei ti veg - ga omai più

360

G che.....non sia di cru-del - tà. Non mi co - sti un regio  
E lieta del - l'a - mor che sua ti fa. Ras-sicu - ra il cor turba -

G sposo più ri-mor - si, per pie-tà! ah!..... più..... ri -  
E - to, nel tuo Re la mente acque - ta, ch'ei ti veg-ga omai più

**370**  
G - mor - si, più ri - mor - si, per pie - tà! non mi co - sti più ri -  
E lie - ta del - l'a - mor che sua ti fa, ch'ei ti veg - ga omai più

G - morsi, ah!.....più ri - mor - si, per pie - tà! più ri - mor - si, per pie -  
E lieta del - l'a - mor che sua ti fa, del - l'a - mor che sua ti

8

380

G *- tà! più ri - mor - si, per pie - tà! ah! più ri -*

E *fa, del - l'a - mor che sua ti fa, che sua ti*

G *- mor - si, per pie - tà! ah!*

E *fa, che sua ti fa, che*

G *per pie - - - tà!* (Enrico parte dalla porta segreta: Gio. entra negli appartamenti)

E *sua ti fa.*

## SCENA E CAVATINA

PERCY

N.5

SCENA VI. Parco nel Castello di Windsor. È giorno.

**ANDANTINO**

10

20 *a tempo deciso*

*rall.* *cres.*

**ROCHEFORT** (si abbracciano)

Chi veg - go?... In Inghil - terra, tu, mio Per - cy?

*Allegro*

**PERCY**

Mi vi richiama, a - mico, d' Enrico un

*cres.* *f*

30

*Mod.<sup>to</sup>*

P *cenno...E al suo passaggio of-frir-mi, quando alla caccia ei mova, è mio con-siglio.*

*Mod.<sup>to</sup> p*

P *Do-po si lun-go e-si - - - gilo respi-rar l'aura anti-ca e il ciel na-*

40

ROC.

P *-ff-o, ad ogni core è dol-ce, amaro al mi - - - o. Ca-ro Per-*

PER.

R *-cy! mutato il duol non t'ha così, che a ravvi-sarti pronto io non fossi. Non è duolo il*

P *mio, che in fron-te ap-paja: racunato è tutto nel cor pro-fondo.*

50

ROC.

P *Io non ardisco, a - mico, del - la tua suora avventurar in - chiesta... El - la è Re -*

PER.

R *- gina... Ogni sua gioja è questa. E il ver parlò la fama?...*

*movendo legg. col canto*

ROC. 60

P *El - la è in - fe - lice?... il Re mu - tato?... E dura amor conten - to*

PER. *Presto**Andante*

R *mai? Ben dici... ben dici... El vi - ve pri - vo di spe-me come vive il*

*F > Presto Andante p*

ROC.

PER.

P *mi - o. Sommeso par - la. E che temer degg' i - o?*

70 ALL.<sup>o</sup> GIUSTO

PER.

80

Vocal and piano accompaniment. The vocal line continues with the lyrics "- rato in ban - do an - da - - - i, da quel dì che il mar pas - sa - - - i, la mia". The piano accompaniment remains consistent with the previous section. Dynamics include *p* (piano).

90

*rall. marcate*

*P* tom-ba mi sem-brò, o - gni terra ov'io m'as-si-si la mia tomba mi sem-

*rall.*

*rall. p* - brò, o - gni terra ov'io m'as-si-si la mia tomba mi sem-brò, la mia tom - - - -

*in tempo* *p*

*rall.* *a tempo*

*P* - ba, la mia tom-ba mi sem-brò. E venisti a far peg-giore il tuo stato a lei vi-

*ROC.*

*FP*

100

*PER.*

*R* - cino, e venisti a far peg-giore il tuo stato a lei vi - cino? Sen-za men-te, sen-za

*calando*

*p*

*P* co-re, cleco io se-guo il mio de-stino, ma..... Pur tal-

*f*

110

marcato

*p* -vol-ta in duol sì fie - - ro mi sor-ride, mi sorride nel pen-sie - - ro la cer-

*p* -tez-za che for-tu - - na i miei ma-li, i miei ma-li ven-di-

PER.

-cò, pur tal-vol-ta in duol sì fie-ro mi sor-ri-de nel pen-

ROC.

*p* E venisti a far peg-gior il tuo stato a lei vi-ci - - no?

*rall.*

120

*p* -siero la certezza che for-tuna i miei mali vendi - cò, la certezza che for-

*rall.*

*p* -tu-na i miei ma-li ven-di - cò, i miei ma - - li, i miei ma-li ven-di-

*f*

P *ALLEGRO*

- cò. Già la

*p*

R

cac - cia si ra - duna... Ta - - ci:

140

ROC. *SCENA VII.* Escono da varie parti drappelli di Cacciatori, Paggi, Scudieri e Genti armate di picche, ecc.

al - cu-no udir ti può.

TEN.

O - là! ve - lo - ci ac - cor - rano i

BASSI

O - là! ve - lo - ci ac - cor - rano i

pag - gi e li scu - die - ri...

pag - gi e li scu - die - ri... i vel - tri si di-

*sempre cres.*

150

s' in - sel - lino i de - stria - ri...  
 - spon - gano...  
*rinf.*

Più che giammai sol - le - cito e - sce sta - ma - ne il  
 Più che giammai sol - le - cito e - sce sta - ma - ne il

160

Re. Ve - lo - ci ac - cor - rano  
 Re. Ve - lo - ci ac - cor - rano i paggie li scu...  
*f*

170

i paggie li scu - die - ri. Più che giammai sol - le - cito e - sce il  
 - die - ri. Più che giammai sol - le - cito e - sce il

PER.

Re, più che giammai sol - le - cito sta - mane esce il Re. Ed Anna an -

Re, più che giammai sol - le - cito sta - mane esce il Re.

**FF**

ROC.

PER.

180

ROC.

- ch'el - la?.. Ah! An - ch'el - la?.. Ac - que - - - ta - -

PER.

- ti. Ric - car - do! Ric - car - do! Ah!.. Ah!..

**190**

MODERATO

**MODERATO**

*p*

*a tempo*

Ah! eo -

200

- si nel di ri - den - ti del pri - mier... felice a - mo - re, pal - pi -

*rall.* *a tempo*

*col canto* *a tempo*

- tar sen-ti-va il co - re nel do - verla, nel doverla rive - der. Di quel

*tr* *tr* *p*

dol - ci e bei mo - men-ti; Ciel pie - to - so, un sol mi ren - di, poi la

**210**

vi - ta mi ri - pren - di, perch'io mo - ra di pia - cer, sù, perch'io

*tr* *pp* *p*

mo - ra di pia - cer..... poi la vi - ta mi ri -

**220**

- prendi, perch'io mo - ra di... pia - cer,..... per - ch'io mo - ra di pia -

PIÙ ALL<sup>o</sup> ROC.

P *-cer.* Ta - - ci, ta - ci: al - cu - - no udir ti

PIÙ ALL<sup>o</sup>

R può. Vie - - ni, vie - ni,

230 PER.

R o Ric - - car - do!... An - - na!

P An - - na! el - - la stes - - sa?

ROC. 240 PER. 1<sup>o</sup> tempo

Vie - - ni, al - cu - no udir ti può. Ah!..... Ah! co -

1<sup>o</sup> tempo

*p* *-sì* nei di ri - den - ti del pri - mier....felice a - mo - re, pal - pi - tar sen - ti - va il

*p* *rall.* *a tempo* **250** *tr* *tr* *p*  
co - re nel do - verla, nel doverla rive - der. Di quei dol - cie bei mo - menti, Ciel pie -

*col canto* *a tempo*

*p* *-to - so, un sol mi rendi, poi la vi - ta mi ri - prendi, perch'io mo - ra di pia -*

*p* *-cer, sì, perch'io mo - ra di pia - cer..... poi la vi - ta mi ri -*

**260** *tr* *pp*

*p* *-prendi, perch'io mo - - ra di.... pia - cer,.... per - ch'io mo - ra di pia -*

## PER. PIÙ MOSSO

ROC. - cer, poi la vi - ta mi ri - pren - di, per - ch'io  
Ta - - ci. Vie - - ni: al - cu - - no u - -

**PIÙ MOSSO** *cres.*

270 *p* mo - - ra di pia - cer..... di pia -  
- dir ti può. 280

*p* - cer..... sì..... di..... pia - - cer sì..... di pia -  
*p*

*p* - cer sì di pia - - cer sì di pia - cer sì di pia - cer.

## N.6

## SCENA E QUINTETTO

**SCENA VIII.** Tutti gli astanti si dispongono in due file. Rochefort trae seco in disparte Percy. Entra Enrico, e passa in mezzo alle file, ed Anna si presenta frammezzo alle sue Damigelle. Percy si colloca in modo da esser veduto da Enrico. Hervey e Guardie.

**ENRICO**

**ANNA**

**RECITATIVO**

*p*

*forte* che il desfo del ri - poso quel di ve - dervi. O - mai più di son corsi ch'lo non go -

**ENR.** 10

- dea del mio Signor l'a - spetto. Molte mi stanno in petto e gravi cure...

*pp col canto*

*Mod.to*

*Mod.to*

*p*

pur mia men - te o - gnor a voi fu vol - - - ta: nè un momen - to

*All.<sup>o</sup>*  
solo da voi ri-trassi il mio ve-glian-te sguardo.  
*All.<sup>o</sup> cres.*

**20**  
*ANNA subito*  
Voi qua, Per-cy! (Ciel! chi vegg'i-o... Ric-

*And.te ENR.* *PERCY* *ENR. lento*  
-car-do!) Ap-pres-sa-tevi. (Io tre-mo.) Pron-to ben  
*And.te REC.<sup>vo</sup>*

*PER.*  
foste... Un solo istan-te, o Sire, che indugia-to mi fossi a far palese il

**30**  
grato a-nimo mi-o, saría sem-brato errore ad altri, a me sembrò delitto..  
*fp* *f*

P *La man che me pro - scrìtte alla pa - tria ri - dona e al tetto an -*

P *- tico, devo - to io bacio... Non la man d'En - rico.*

*ENR. And.te (ritirandola)*

**40** *REC.<sup>vo</sup>*

E *Dell' in - no - cenza vostra, già da gran tem - po se - curtà mi*

E *diede chi, nudri - to con voi, con voi cre - sciuto, conosce della vostr' alma il can -*

E *- dore, An - na al - fin. An - - - na!.. (Ah! non tradir - mi, o core!)*

*PER. ANNA iento*

**50**

**PER. MAESTOSO**

*f* Voi, Re - gi - na!... *p* E fia pur ve - ro che di me pen - sier vi

**MAESTOSO** *f* *p* *p*

**P** ANNA (confusa)  
pre - se? Voi?.. In - no - cen - te il Re - gno in -

**A** - tero vi cre-dette e vi di - fe - - - se... **ENR.** E in-no-cen - te io vi cre-

*f* *ff* *p*

**60** *3* - de - i,..... per-chè ta - le sem-braste a le - i.... Tutto il

**E** Re-gno, tut - to il Re-gno, a me il cre-de - - - te, tutto il Re - gno v'e - ra in -

*f* *ff* *p* *3*

4 5 4 4 5

*All.<sup>o</sup>* PER. (si prostra a' suoi piedi e le bacia la mano) ANNA

E - van, v'era invan malle - va - dor. Ah! Re - gi - na! Oh

*All.<sup>o</sup>*

70

A Di - o! sor - ge - te, sor - ge -

ROCHEFORT ANNA

A - te. (Ei si per - de!) Oh Di - o!

ROC. ENR.

(Si per - de!) Her-

(lo chiama a sè) 80 HERVEY ANNA

E - vey. Si - gnor. (Io sen -

## LARGHETTO

A

- ti - i sulla mia ma - no la sua la-grima, la sua lagrima cor-ren - te... del-la

LARGHETTO

*p*

A

fiam-ma più co - cen - te si dif - fon - de sul mio cor. (A te

*cres. fp*

90

ENR. (ad Hervey)

ANNA

*pp*

Io sentia la sua lagrima...

ENR.

spet-ta il far che va - no non ri - e-sca il grande inten - to: d'o - gni

ANNA

PER. (a Roc.)

del-la fiamma più co - cente. (Ah! pen-

HER.

(ad Enrico)

ENR.

(Non indarno il mio sovra - - -

pas-so, d'ogni ac-cen - to sii co - stan - te esplora-tor.)

*fp*

*cres.*

HER. - sa - - va a me lon - ta - - no; me ra-min - - go non sof-

ROC. (a Percy) in me fida, non in-darno il suo di-

Ah! che fai! ti frena, insano: ogni sguardo

-fri - - a: ogni affan - - no il core obbli - - a: io ri-na - sco e spero an-

- se - gno:

è in te rivolto: hai palese, hai scritto in vol - to lo scompiglio del tuo

-cor, io ri - nasco e spero an-cor.....

io sa - rò, mia fe'ne im-pe - - gno, de' suoi cenni e - se - cu -

cor. Ti frena, in - sano.

TEN. A te spetta il far che va - - no non ri - esca il grande in-

BASSI Che mai fia? Sì mite e u - mano og - gi il Re, sì lieto in

Che mai fia? Sì mite e u - mano og - gi il Re, sì lieto in

8

## ANNA

*p*

Io sen-ti!..... sulla mia ma - - no la sua

*p*

Io ..... ri - - na - -

- tor, io sarò, mia fè ne impegno,

Hai palese lo scompiglio del tuo cor; ti fre - - -

- tento: d'o - - - gni ac - - -

viso? men - - ti - - tor è il

viso? men - - ti - - tor è il

la-grima, la sua lagrima cor-ren- - te... del-la fiam-ma più co-

- sco..... e spe - - - ro sù ri -

d'o - gni cen-no e-se - eutor, mia fè ne im-

- na, in - - sa - - - no! hai pa-

- cen - - - to sù co - -

suo sor - - ri - - so, è fo - -

suo sor - - ri - - so, è fo - -

A - cen - te si dif - fon - de in mez - zo al cor, del - la fiamma  
P - na - sco e spe - ro an - cor. Ah pensava a me lonta - no:  
H - pe - gno, de' suoi cenni esecu - tor, io sa -  
R - le - se lo scom - pi - glio del tuo cor,  
E - stan - te e - splo - ra - tor, co -  
- rie - ro del fu - ror  
- rie - ro del fu - ror

120  
A più co - cen - te si dif - fon - de in  
P me ramingo non soffri - a: io rinasco e spero ancor, io..... ri -  
H - rò de' suoi cenni esecu - tor,  
R ta - ci, ta - ci,  
E - stan - te e - splo - ra - tor, e -  
120  
cres.  
p

A *mez - - - zo al cor, si dif - fon - de*

P *- nasco..... e..... spero..... e spe-ro an-cor, io ri - na - sco*

H *e - - - se - - - cu-tor, sf*

R *deh! ta - - - ci, deh!*

E *-spla - - - ra - - - tor, d'o-gniac - cen - to*

A *in mez - zo al cor, si dif - fon - de in mez - zo al*

P *e spe - ro an - cor, io ri - na - sco e spe - ro an -*

H *sf ese - cu -*

R *deh! del..... tuo*

E *e - spla - ra - tor, d'o-gniac - cen - to e - -spla - ra -*

130

A cor, al..... cor.....)

P - cor, an - - - - - cor.....)

H - tor, e - se - - - - - cu - tor.....)

R cor, si del..... tuo cor.....)

E - tor, e - splo - - - - - ra - tor.....)

**ALLEGRETTO**

140

*p* *cres.*

**ENR. (a Percy con bontà)**

Or che reso ai pa-trii li-di, e as-so-luto appien voi siete,

*f* *p* *fp*

150

E in mia Cor-te, fra i più fi - - di, spe - - ro

*cres.*

PER.

E ben, spe - - ro ben che ri - - mar - re - te. Mesto, o

*F*

160

P Si - - re, per na - tu - - ra, de - sti - na - - to a vita o - scu - - ra... mai sa -

*p*

ENR.

P - prei... No, no, lo bra-mo. Rochefort,

*ff*

*p*

E lo af - fi - do a te. Per la cae - cia o mai par - - tia - mo...

*cres.*

(con disinvoltura)

170

ANNA (s'inchina)

E An - na, ad - di - o. (Son fuor di

*ff*

ANNA

me.)

(Son fuor di me.)

ENR.

ROC. (a Percy)

Al - la cac - cia.

(Hai pa -

*p*

A (Ohi - - mè!) (Ohi - - mè!)

R - le - se nel tuo vol - to lo scom - pi - glio del tuo cor.) Par - tiam, par -

*ff*

180

E - tiam.

ALLEGRO

*lunga*

ANNA *ALL<sup>o</sup> VIVACE*

190

*f* *>* *>* *>*

Que - sto di..... per voi spun - ta - - to con sf lie - - ti e

**PERCY ed HERVEY**

*f* *>* *>* *>* *p*

Que - sto di..... per noi spun - ta - - to con sf lie - - ti e

**ROCHEFORT ed ENRICO**

*f* *>* *>* *>* *p*

Que - sto di..... per noi spun - ta - - to con sf lie - - ti e

**C O R O**

*f* *>* *>* *>*

Que - sto di..... per noi spun - ta - - to

*f* *>* *>* *>*

Que - sto di..... per noi spun - ta - - to

*ALL<sup>o</sup> VIVACE*

190

*ff* *p*

**A** *f* *>* *>* *>* *p*

fau - - sti au - spici, dai suc - ces - si più fe - li - - ci co - - ro -

**P H** *f* *>* *>* *>* *p*

fau - - sti au - spici, dai suc - ces - si più fe - li - - ci co - - ro -

**R E** *f* *>* *>* *>* *p*

fau - - sti au - spici, dai suc - ces - si più fe - li - - ci co - - ro -

*f* *>* *>* *>*

con sf lie - - ti e fau - stiauspi - ci,

*f* *>* *>* *>*

con sf lie - - ti e fau - stiauspi - ci,

*ff* *p*

200

A *na - - to splen - - de - rà, dai suc - - ces - si più fe - -*  
 P *na - - to splen - - de - rà, dai suc - ces - si*  
 H *na - - to splen - - de - rà, dai suc - ces - si*  
 R *na - - to splen - - de - rà, dai suc - ces - si*  
 E *na - - to splen - - de - rà, dai suc - ces - si*

*dai suc - ces - si*  
*dai suc - ces - si*

210

A *- li - - ei co - ro - - na - - to splen - de - - rà*  
 P *- li - - ei co - ro - - na - - to splen - de - - rà*  
 H *più fe - - li - ci co - - ro - - na - to co - ro - -*  
 R *co - - ro - - na - to splen - de - - rà sì co - ro - -*  
 E *co - - ro - - na - to splen - de - - rà sì co - ro - -*

*più fe - - li - ci co - - ro - - na - to co - ro - -*  
*più fe - - li - ci co - - ro - - na - to co - ro - -*

A  
st splen - de - - rà  
si splen - de - - rà

P  
- na - - to splen - de - - rà

H  
- na - - to splen - de - - rà

R  
- na - - to splen - de - - rà

E  
- na - - to splen - de - - rà

8

eres.

ff

220

PERCY  
f  
(Ah! per me non sia tur - ba - - to quan - do in Ciel.... tra - -

ANNA  
p  
(Ah! per me non sia tur - ba - to quan - -

PER.  
- mon - te - - rà, no, non sia tur - ba - to quan - do

230

A *- do in Ciel, quan - do in Ciel tra - mon - te - rà, quando in*

P *quan - do in Ciel, quan - do in Ciel tra - mon - te - rà, quan - do in*

H *Dai suc - ces - si più fe - li - ci co - ro -*

R *Ah! per lor non sia tur - ba - to quan - do in*

E *Al - tra pre - da a - mi - co fa - to ne' miei*

230

240

A *Ciel tra - mon - te - rà, non sia tur - ba - to quan - do in Ciel ah!*

P *Ciel tra - mon - te - rà, non sia tur - ba - to.... quan - do in Ciel ah!*

H *- na - to splen - de - rà, sì da suc - ces - si i più fe - li - ci sì*

R *Ciel tra - mon - te - rà, non sia tur - ba - to quan - do in Ciel ah!*

E *lac - ci gui - de - rà, sì ne' miei lac - ci un' altra preda guide - rà sì*

240

A  
quan - do... in Ciel... tra-mon - te - rà, ah! quan - do... in Ciel... tra-mon - te -

P  
quan - do... in Ciel... tra-mon - te - rà, ah! quan - do... in Ciel... tra-mon - te -

H  
co - ro - na - to splende - - rà, sì co - ro - na - to splen - de -

R  
quan - do... in Ciel... tra-mon - te - rà, ah! quan - do... in Ciel... tra-mon - te -

E  
ne' miel lac - ci gui - de - rà, sì ne' miel lac - ci gui - de -

250

A  
- rà. Que - sto dì per noi spun - ta - to

P  
- rà. Que - sto dì per noi spun - ta - to

H  
- rà. Que - sto dì per noi spun - ta - to con sì

R  
- rà. Que - sto dì per noi spun - ta - to

E  
- rà. Que - sto dì per noi spun - ta - to

C O R O  
Que - sto dì per noi spun - ta - to con sì

C O R O  
Que - sto dì per noi spun - ta - to con sì

A dai suc-cessi i più fe-li-ci

P dai suc-cessi i più fe-li-ci

H suc-ces-si più fe-li-

R dai suc-ces-si più fe-li-

E -cessi i più fe-li-ci

suc-ces-si i più fe-li-

suc-ces-si i più fe-li-

270

A  co - ro - na - to splende - rà  
 P  co - ro -  
 H  - ci co - ro - na - to splen -  
 R  - ci co - ro - na - to splen -  
 E  co - ro - na - to splende - rà  
 - ci co - ro - na - to splen -  
 - ci co - ro - na - to splen -

270

*cres.*

280

A   
 P  - na - to splende - rà  
 H  - de - - - rà sì co - ro -  
 R  - de - - - rà sì co - ro -  
 E  co - ro - na - to splende -  
 - de - - - rà sì co - ro - na - to co - ro -  
 - de - - - rà sì co - ro - na - to co - ro -  
 *f*

280

A co - ro - na - to splende - rà. Ah!..... per

P co - ro - na - to splende - rà. Ah!..... per

H - na - - to splen - - de - - rà. Da..... suc -

R - na - - to splen - - de - - rà. Ah!..... per

E - rà.

- na - to splen - de - - rà sì splen - de - - rà

- na - to splen - de - - rà sì splen - de - - rà

**290**

A me non sia tur - ba - - - to quan - do in

P me non sia tur - ba - - - to quan - do in

H ces - - si i più fe - li - - ci sì splende -

R lor non sia tur - ba - - - to, non sia tur - ba - - -

E Al - tra pre - da a - mi - co fa - to ne' miei lac - - -

sì co - ro - na - to splen - de - rà sì splende -

sì co - ro - na - to splen - de - rà sì splende -

**290**

4 5 4 1 5

A Ciel quan-do in Ciel quan-do in Ciel

P Ciel quan-do in Ciel sì quando in Cie - - - lo

H -rà sì splende - rà sì splende - rà

R - to quan-do in Ciel tramon-te - - rà

E - - ci gui-de - - rà sì ne' miei lac - - - -

-rà sì splende - - rà sì co-ro - na - - -

-rà sì splende - - rà sì co-ro - na - - -

300

A sì quan - - do in Ciel tra - - mon - -

P sì quan - - do in Ciel tra - - mon - -

H sì co - - ro - na - - to splen - -

R sì sì quan - do in Ciel tra - - mon - -

E - - ci a - mi - co fa - - to gui - -

-to co - - ro - - na - - to splen - -

-to co - - ro - - na - - to splen - -

45415

A - te - - - ra ah! per me non sia tur - ba - - -

P - té - - - ra ah! per me non sia tur - ba - - -

H - de - - - ra da suc - ces - - - si i più fe - li - - -

R - te - - - ra ah! per lor non sia tur - ba - - -

E - de - - - ra al - tra pre - da a - mi - co

- de - - - ra sì co - ro - na - to splen - de -

- de - - - ra sì co - ro - na - to splen - de -

310

A - to quan - do in Ciel quan - do in Ciel

P - to quan - do in Ciel quan - do in Ciel sì quando in

H - ci sì splende - rà sì splende - rà

R - to non sia tur - ba - - - to quando in Ciel

E - fa - to ne' miei lac - - - ci gui - de - rà sì ne' miei

- rà sì splende - rà sì splende - rà

- rà sì splende - rà sì splende - rà

310

A quan-do in Ciel sì quan-do in Ciel

P Cie - - lo sì quan-do in Ciel

H sì splende - rà sì co - - ro - - na - -

R tramonte - rà sì sì quan-do in Ciel

E lac - - - ci a - mi - co fa - -

sì co-ro - na - - to co - - ro - - na - -

sì co-ro - na - - to co - - ro - - na - -

320

A tra - - mon - - te - - rà tra - - mon - -

P tra - - mon - - te - - rà tra - - mon - -

H - to splen - - de - - rà sì splen - -

R tra - - mon - - te - - rà tra - - mon - -

E - to gui - - de - - rà sì gui - -

- to splen - - de - - rà sì splen - -

- to splen - - de - - rà sì splen - -

A - te - - - rà tra - - - mon - - - te - - - rà tra -

P - te - - - rà tra - - - mon - - - te - - - rà tra -

H - de - - - rà sì splen - - - de - - - rà sì

R - te - - - rà tra - - - mon - - - te - - - rà tra -

E - de - - - rà sì gui - - - de - - - rà sì

- de - - - rà sì splen - - - de - - - rà sì

- de - - - rà sì splen - - - de - - - rà sì

330

A - mon - te - rà tra - mon - te - rà tra - mon - te - rà tra -

P - mon - te - rà tra - mon - te - rà tra - mon - te - rà tra -

H splen - de - rà sì splen - de - rà sì splen - de - rà

R - mon - te - rà tra - mon - te - rà tra - mon - te - rà tra -

E gui - de - rà sì gui - de - rà sì gui - de - rà

splen - de - rà sì splen - de - rà sì splen - de - rà

splen - de - rà sì splen - de - rà sì splen - de - rà

330

340

A 

P 

H 

R 

E 

340

**Har** 

(Anna parte colle Damigelle: Enr. col seguito dei Cacciatori; Roc. e Per. da un'altra parte)

## SCENA E CAVATINA

N.7

SMETON

*SCENA IX.* Gabinetto nel Castello che mette all'interno delle stanze di Anna.

Smeton solo, entra guardingo.

*LARGHETTO*

SMETON

*Rec<sup>do</sup>*

E sgombrò il loco... Al loro uffici in - tente stansi altrove le an -

- cel - le... e dove al - cuna me qui ve - des-se, el - la pur

sa che in quelle più re - condite stanze, anco tal - volta ai priva - ti con -

30

s - centi An - na m'in - vita. Questa da me ra -

*p*

( si cava dal seno un ritratto ) *lento*

s - pita cara imma - gine su - a, ripor degg' i - o pria che si

*p* *lento*

*Larghetto*

s scopra l'ardimento mi - o. Un ba - - - cio, un bacio an -

*p* *Larghetto*

s - co - - - ra, a - do ra - - - te sem - -

40

*cres. d'anima*

s - bian - - ze... Ad - di - - o, ad - dio, bel -

S - ta - - - de che sul mio cor po - sa - - vi, e col mio

*a piacere*  
S co - - re palpi - tar sem - bravi, ad - - - di -

*col canto*

**MODERATO** 50

S - o.

**MODERATO**

*dolce* 60

S Ah! pa - re - a che per in - can - to ri - spon - des - si al mio sof -

*fz* *p*

s - fri - re; che ogni stil - la del mio pian - to ri - sve - gias - se un tuo so -

- spir, risve - gias - se un tuo so - spir. A tal

*col canto*

70

s vista il core au - da - - ce, pien di spe - - me e di de -

s - sir,..... ti sco - pria l'ardor vo - ra - - ce che non

s o - - so a lei sco - prir. A tal vi - - sta il co - re au -

*accel. e rinf.*

8

- da - ce, pien di spe - me e di de - sir, ti seo -

*accel. e rinf.*

*p*

80

8

- pri - a l'ardor vo - race che non o - so a lei sco -

*p*

8

- prir,.... ti seo - pri - a l'ardor vo - ra - ce che non o - so a lei sco -

3 3

*Poco più mosso*

8

- prir. Ad - dio,..... bel -

*Poco più mosso*

*p*

90

8

- ta - de che sul

*cres.*

S  
cor..... po - savi, ad - dio, bel - -

S  
- ta - - de, bel - - ta - - de, ad - - di - -

100  
S  
- o. Ah!..... ah! pa - re - a che per in-can-to ri-spon-  
1.<sup>o</sup> tempo  
p  
1.<sup>o</sup> tempo p

S  
- des - - si al mio sof - fri - - re; che ogni stil - la del mio

S  
pian-to ri-sve-gliasse un tuo so - spir, risve-glias - se un tuo so -  
col canto

110

S - spir. A tal vista il core au - da - - ce, pien di

S spe - - me e di de - sir,..... ti sco - pria l'ardor vo -

S - ra - - ce che non o - - so a lei sco - prir. A tal

S vi - - sta il co - re au - da - - ce, pien di spe - - me e di de -

120

accel. e rinf.

S - sir, ti sco - pri - - a l'ardor vo - race che non o - so a lei sco -

p

S *prir,.... ti sco-pri- - a l'ardor vo-ra - ce che non o - so a lei sco -*

130

*Più mosso*

S *- prir, no, non o - so sco - prir, no, non*

S *o - so sco - prir, non..... o - so sco -*

S *- prir, non..... o - so sco - prir, no, no, no, no, non*

140

S *o - so a lei sco - prir.*

( Va per entrare nell' appartamento ).

Soprano: *[Silence]*

Piano: *p* *cres.* *ff*

150

Soprano: *O - do ru - mor...*

Piano: *p* *cres.*

Soprano: *Si appressa a queste stanze alcun...*

Piano: *ff*

( si ceta dietro una cortina )

Soprano: *trop-po in-du - giat...*

Piano: *3*

## SCENA E DUETTO

N.8

ANNA e PERCY

E FINALE PRIMO

## SCENA X

AGITATO

ANNA

*Rec<sup>do</sup>*

Ces - sa... ces - sa... tropp'ol - tre vai... troppo insisti, o frà -

40

ROCH.

*Adagio*

50

## ANNA

Las - sa!... e cagion del suo ritorno io fui!

Ebben... mel

60  
guida, e veglia attento sì che a noi non giunga alcuno che a me fedel non

*pp col canto*

ROCH. (parte)  
sia. Ripo-sa in me.

SCENA XI  
*Lento*

SMETON (affacciandosi guardingo)

ANNA

(Nè uscir pos - s'ì - o!...) De - bole io fui! do - vea ferma ne -

- gar... non mai ve - derlo... Ah! vano di mia ragion con -

*fp*

*All'tto* **SCENA XII**

- siglio; non ne ascolta la voce il cor co - dardo....

*All'tto*

80

Ec - ce!... io tre - mo!... io ge - lo!...

*f > p cres. f > p f > p f > p*

PER.

ANNA *Larghetto* (tremante)

An - na!... Ric - ear - do! Sien bre - vi i det - ti

*fp* *Larghetto*

90

REC.<sup>vo</sup>

A nostri, cauti, som - messi. A rinfacciarmi forse

A vie-ni la fe' tra - di - ta? Ammenda, il vedi, ampia am-

A - men - da ne feci: am - bi - zio - sa, un serto io

100

PER. (subito)

A volli, e un serto eb-b'io di spine. Io ti veggio infe - li - ce, e l'ira ha

p fi - ne. La fron - te mia soi - ca - ta

*p* ve - di dal duo - lo... io tel per-do-no; io sento che, a te vi-

*p* -cino, de' miei passati gua-i potrei scor-darmi, co-me, giunto a

*p* riva, il naufrago noc-chier i flut-ti ob-blia. O-gni tempesta

*p* mia in te s'ac-queta e vien da te mia lu-ce.

## ANNA

Misero! e quale speme or ti se-duce? Non sai che moglie io sono? che son Re-

PER.

A

- gina?... Ah! non lo dir. Nol debbo, nol vo' sa -

*F*

130

*Lento**And<sup>te</sup>*

P

- per, no, no, no. An - na per me tu se - i, An - na sol -

*col canto*

*p*

P

- tan - - - to. Ed i - o non son l'i - stesso Riccardo tuo?..

*F*

140

P

quel che t'a - mò co - tan - to... quel che ad a - mare t'insegnò pri - miero?..

*F*

ANNA (colpita)

P

E non t'abborre il Re... Mi ab - bor - re, è ve - ro.

*f*

*fp*

*ff*

MOD.<sup>to</sup> *dolce*

PER. *F*

*s'ei t'ab-borre, io t'a-mo an-co-ra, qual t'a-mava in bas-so*

MOD.<sup>to</sup> *p* *ff*

150

*p* *ff*

*stato, qual t'a-ma-va in bas-so stato, qual t'a-*

*p*

*-ma-va t'a-mo an-co-ra;*

*p*

*me-co ob-*

160

*p*

*-bia di spo-so in-gra-to il di-sprezzo ed il..... ri-*

*rall.* *a tempo*

**P** *rall.* *p* *a tempo* *cres.*

- gor. Un amante che t'a - dora non posporre a rio Si - gnor, no, no, no, no, An - na,...

**P** *p*

..... un a - - man - te che t'a - - do - ra non.... pos - porre a rio si -

**170**

**P** *f* *ff* *p*

- gnor. S'ei t'ab - bor - re, io t'amo an - co - - ra, e un a -

**P**

- man - - te che..... t'a - do - - ra non..... pos - por - - re a rio..... Si -

**P** *ff*

- gnor, no, non pos - por - re a rio, Si - gnor, no, non pos -

**P** *- por, un amante che t'a - dora non posporre a rio Si - gnor.*

ANNA

*Ah! non sai che i miei le -*

**A** *- ga - mi, co - - me*

**A** *sacri, orren - di sono, co - me sa - cri, so - - no or -*

190 *oppure*

**A** *(con orrore)*  
*- rendi... che con me s'assi - de in tro - - no il so -*

*a tempo*

*oppure* *rall.*

A *- spetto ed il ter - - ror. Ah! mai più, s'è ver che m'ami, non parlar con me d'a -*

*rall. p*

*a tempo* **200**

A *- mor, no, no, no, Ric - car - do..... Ah! mai più, s'è ver che*

*a tempo cres. p a tempo*

A *m'a - mi, non..... par - lar..... con me d'a - - mor. I miei le -*

*p* *FF*

A *- ga - - mi sono or - ren - - di, e mai più,..... s'è ver..... che*

*p*

ANNA

PER. *m'a - - mi, non..... par - lar..... con me..... d'a - mor, no, non par -*

*An - - na,*

*FF*

210

A - lar, no, non par - lar, no, non par - lar, ah! mai più, mai più, se

P t'a - mo... An - - - na!

210

A m'ami, non parlar con me d'a-mor. Ah! cru-de - le!... For-sen...

P

PER. ANNA

A - na-to! Fuggi... va... ten fo pre - ghiera. No, giam-

P

ANNA 220

-ma-i. Ne oppone il fa - to in-vin-ci - - bile bar-

A - rie - - ra. In In-ghil - ter - ra non ti

P Io la sprezz - - zo.

PER. (con forza)

A

tro - - vi il nuo - - vo al - bor. Ah! ca - -

*calando*

230

P

- da - - ve - re sot - ter - - ra ei mi

P

tro - vi... o te - co an - cor. Fug - gi... No. Riccar - do... Sot -

8

ANNA PER. ANNA PER.

P

- ter - ra... Ah!... per pie - tà del mio spa-ven - to, dell' or -

8

ANNA (nel massimo disordine) *Meno All<sup>o</sup>*

*Meno All<sup>o</sup>* *FP* *FP*

A

- rore in cui mi ve - di, ce - - di ai prie - ghi, al pian - - to

240

*FP*

A *rall.*  
ce - di, ci di - vi - da e ter - ra e mar. Cerca al -

A - tro - - ve un cor con - ten - to, cui non sia..... delitto a -

A *rall. a tempo*  
- mar, per pie - tà, per pie - tà ah! cerca altrove un cor con - ten - to, cui..... non

*col canto*

250 *PER.*  
sia..... de - lit - to a - mar. Al tuo piè trafit - to e

P *dolce*  
spen - to io ca - drò,..... se tu lo chie - di; ma ch'io

*rall.*

P re - sti mi con - ce - di so - la - men - te a so - spi - rar. Presso a

*rall.*

260

P te..... mi fia con - ten - - to il sof - frir..... ed il pe -

*rall.* *a tempo*

P - nar, presso a te, presso a te, sì presso a te mi fia con - ten - - to il..... sof -

*col canto*

ANNA PER.

- frir..... ed il..... pe - nar. Par - - ti... Cru -

270

A Va... il vo - glo... ten fo pre -

P - de - - le! Ah! ca - da - - ve - re sot - ter - ra ei mi

*cres.*

A *- ghiera. Va. Va.*

P *tro - vi, o te - co an-cor, o te - co an - cor, o te - co an -*

A *Deh! no, no, no, no, no, per pie - tà..... del mio spa-ven - to, dell' or -*

P *- cor. Ah crudele!*

A *- rore in cui mi ve - di, ce - di ai prie - ghi, al pian - to ce - di, ci di -*

P *No, non posso, no, cru - de - le!*

A *- vi - da e ter - ra e mar. Cerca al - tro - ve un cor con - ten - to, cui non*

P *Presso a te.....mi fia con - ten - to il sof -*

280

A  sia..... delitto a-mar, per pie-tà, per pie - tà, sì, cerca un cor con-

P  -frir..... ed il pe - nar, il sof-frir, il pe - nar, sì, presso a te mi fia con-

290

A  
- ten - to, cui..... non sia..... de - lit - to a - mar. Ah per pie -

P  
- ten - to il..... sof - frir..... ed il..... pe - nar. Sì, presso a

8-----1

*F* *ff*

A -tà, ten fo pre-ghie-ra, ah cerca un co-re, cui non sia.....de-

P te mi fia con-ten-to, mi fia con-ten-to il sof-frir.....ed

*p*

*a tempo*

A - lit - to a - mar. Ah per pie - tà, ten fo pre -

P il pe - nar. Sì, presso a te, mi fia con -

*ff a tempo*

300

*rall.**a tempo*

A *- ghie - ra, ah cerca un co - re, cui non sia.....de - lit - to a -*

P *- ten - to, mi fia con - ten - to il sof - fri - re ed il pe -*

*p* *col canto* *FF a tempo*

A *- mar, cui non sia delitto a - mar, cui non*

P *- nar ed il pe - nar ed*

A *sia delitto a - mar, un cor con - ten - to, cui non*

P *il pe - nar, mi fia con - ten - to il sof -*

*FF*

310

A *sia de - lit - to a - mar.*

P *- frir ed il pe - nar.*

*310*

*Mod.to* *a tempo*

A

Alcun po - tri - a a - scol - tati in queste

*p* *Mod.to* *a tempo*

PER. 320

A

mu - - ra. Par-ti-rò... ma dimmi

*F*

P

pria: ti ve-drò?... pro-metti... giu-ra. No.

*p*

ANNA

PER. 330

A

Mai più. Mai più! Mai più! Sia

*ff*

(snuda la spada per trafiggersi) ANNA (gettando un grido)

P

que-sta la ri-sposta al tuo giu-rar. Ah! che fa-i!

*F*

PER.

ANNA

Scena XIII

SMETON

ANNA

No... Spie-ta - - to! Ar - - re - sta! Giusto Cie - lo!

PER. 340

(vogliono sca-  
gliarsi l'uno  
contro l'altro)

ANNA

Non t'ap-pres - sar. Deh! fer - ma - - te... fer -

A - ma - te... io son, io son per-du - - ta,

A son per-du - ta: giunge al-

350

(sviene)

Scena XIV

ROCH.

A - cu - no... io più non reg - go. Ah! so-

eres... sempre

R *SME.*

- rei - la... El - la è sve - nu - ta.

*rinf.* *ff*

ROCH. *SME.* *PER.* *Scena XV* *ENR.*

Giun - ge il Re. Il Re!.. Il Re!.. Che veg - go?

E *Lento* **360**

*Lento* Destre ar - mate in que - ste soglie! In mia reg - gia nu - di ac - ciar! Olà,

*p*

*And.te* *PER.* *Scena XVI. Alla voce del Re accorrono i Cortigiani, le Dame, i Paggi e i Soldati.* *TEN.* *SME.*

guar - - die. Avversa sor - - te! *CORO* Che mai fu? Che dir? che

*BASS!* Che mai fu?

*And.te* *FF* *3*

*PER.*

far? Avver - - sa sor - - te!

ENR. *ANDANTE*

**370** *ANDANTE*

Tace o - gnu - - no, è ognun tre-

- man - - - te! Qual mi-sterò, qual misfat.to or qui s'or-

- di - a? Io già leg - go nel sem-bian - - - te, io vi

**380**

leggo che com-piu-ta, che com-piu - ta è l'on - ta

mi - a: te - sti - mo - nio è il Re - gno in - te - ro che co-

*eres.* *smorz. subito*

*p* *f* *f* *fp*

SME.

E *- stei tradi - va il Re. Sire... ah! Sire... non è vero... non è*

S *vero, non è ve-ro, non è ve-ro: io lo giu-ro al vo-stro piè. Tan-to ar-*

E *- di - sei! tan-to ar-di - sei! Al tradi-men - to già sì e-*

E *- sper-to, già sì esper - to, o gio - vi - net - to? Uc - ci - de - temi s'io*

S *men - to, uc - ci - de - temi s'io men - to: nu - do, iner-me io v'offro il*

390

SME.

ENR.

p

p

SME.  
petto. Sì, nu - do, iner - me io v'ef - fro il  
ENR.  
Co - sì e - sper - to!

(nell'aprir l'abito gli cade il ritratto di Anna) ENR. 400 SME. ENR. SME. ENR.  
petto. Qual mo - nile? Oh! Ciel! Che vedo!.. Oh! Ciel!.. Al mio  
FF p FF  
sguar - do ap - pe - na il credo. Del suo ne - ro tra - di -  
p F F  
- men - to ecco il ve - ro accu - sa - tor. An - na... Oh an -  
PER.  
SME. PER.  
- go - scia!.. Oh mio spa - ven - to! An - na!

**SME.** **ANNA (rinviene)**

**410** An - - na! Oh spa - - ven - to! O - ve

**ENR. (tremante per rabbia)** **ANNA** **(vede il Re)** **(Enrico è fremente)**

sono?.. Ecco il tradimento. O - ve sono?.. Ah mio Si - gnor!.. In

*p* *ff*

**CANTABILE**

que - gli sguar - di im - pres - so il tuo sospetto io ve - - - do;

**CANTABILE**

*p*

**420**

ma, per pietà lo chie - do, non condannar - mi, o Re, no, no, no, no, deh! per pie -

- tà, non condannarmi, o Re... La - scia che il core op - pres - - so

ANNA  
tor - ni fra po - co in sè.

ENR.  
Del tuo nefan - do ec - ces - so

E  
ve - di in mia man la pro - va. Il

E  
la - gri - mar non gio - va; fug - gi lontan da

E  
me. Po - ter mo - ri - re a - desso meglio, me - glio sa - ria per

*incalz. il tempo*  
*incalz. il tempo e cres.*

E  
*1<sup>o</sup> tempo*  
te, po - ter mo - rir, po - ter mo - rir meglio sa - ria, sa - ria per

*1<sup>o</sup> tempo*

ANNA 440

GIO.

SME.

PER.

ROC.

ENR.

440 te.

Del.....tuo nefando ec-

A No, non con-dan-narmi. Ah la-scia che il core tor-ni in

G poss' io.....tro-varmi, o Cielo!

S stes- - so, col- - ma ho la sua sven-

P - lice! e me l'inganna- - trice vo- - -lea bandir da

R col- - -ma ho la su-a sven-tu- - ra!

E - cesso ve- - -di in mia man la

A *sé. Non condan-narmi, no, o Re.*

G *Ah preso d'or-ror, di ge - - lo ah*

S *-tura! il giorno a me s'o-scura, non mi so -*

P *sé? ah tutta ti sfoga, ah tutta ti sfoga a -*

R *il gior - - no a me..... s'oscu - ra, non*

E *pro-va. Fuggi lontan da me, lontan, va,*

450

A *La - scia che il co - - re,*

G *co - me il mio cor non è. Spen - se*

S *- stie - ne, so - stie - - ne il piè, non*

P *- des - so, i - ra del fa - to, in me, sì*

R *mi so - - stie - - ne il piè. Po - ter mo -*

E *fug - gi lon - tan da me, fug - gi lon -*

451

A che il co - re op - pres - - so

G il mio ne - ro ec - ces - - so

S mi so - - - stien,

P *con forza* sì, in me. Poter mori - re a - des - so

R - rir, mo - ri - re a - desso

E - tan, lontan..... da me,

460

A tor - ni per po - - - co in sè, no, no, non con - dar -

G o - - gni vir - tu - - de in me, o - gni vir -

S non mi so - stie - - - ne il piè, non mi so -

P *f* me - glio sa - ria per me,

R me - glio sa - ria per me,

E fug - gi lon - tan da me,

460

*ff* >

*pp*

A - nar - mi, o Re,  
 G - tu - de in me,  
 S - stie - ne il piè, non mi so - stie - ne il  
 P  
 R me - glio sa - ri - a per  
 E me - glio mo - rir sa - ria per

A non con - dan - nar - mi, o  
 G spense il de - lit -  
 S piè, non mi so - stie -  
 P tut - ta ti sfo - ga a -  
 R me,  
 E te, po - ter mo - rir.....

A Re, non con-dan-nar-mi, o  
 G - to o - gni vir - tu - - - - de in  
 S - ne, non mi so - stie - - - - ne il  
 P - des - - - so, i - ra del fa - to, in  
 R me - glio sa - ria per  
 E me - glio sa - ria..... per

470

A Re.....  
 G me.....  
 S piè.....  
 P me.....  
 R me, per..... me.)  
 E te.....

*calando*

ENR. *MODERATO*

*MODERATO*

*F* *p*

In se - para - to

E ANNA (atterrita)

car - ce - re tut - ti costor sian trat - ti. Tutti?..

*p*

ENR. ANNA ENR. ANNA ENR. ANNA

10 Sì. Deh! Sire... Sco - statì! Un detto sol... Ri - tratti! Ah

*cres.* *di forza* *e di* *tempo*

ANNA

Sire!

GIO.

SME. ( È scrit - to il suo ..... mo -

PER. ( È scrit - to il suo ..... mo -

ROC. ( È scrit - to il suo ..... mo -

ENR. ( È scrit - to il suo ..... mo -

Sco - - sta - ti! In se - pa - ra - - to

*f* *ff*

A  
Un det - to... un det - to so - - lo!

G  
- rir, è scrit - to il suo..... mo - rir!)

S  
- rir, è scrit - to il suo..... mo - rir!)

P  
- rir, è scrit - to il suo..... mo - rir!)

R  
- rir, è scrit - to il suo..... mo - rir!)

E  
car - - ce - re. Non

20

E  
i - - o, sol den - no i giu - - di - - ci, sol denno i

a piacere

ANNA

E  
giudici la tu - a di - scolpa u - dir. Giudici!.. ad

col canto

ANNA

GIO.

An - na!... Giudici!... ad An - na!... ad An - na!...

PER.

(Ahi mi - sera!)

(Ahi mi - sera!)

(disperata)

30

Giu - dici!... Ah!..... (Ah! se - gna - ta è la mia

ALL. FIVACE

sor - te, se..... mi ac - cu - sa chi..... con -

- dan - na. Ah! di leg - ge sì..... ti -

40

- ran - na ai..... po - ter..... soc - com - be - rò.

**ANNA**  
**GIO.**  
**SME.**  
**PER.**  
**ROC.**

Ma scol - pa - - ta do - - po mor - te e as - - so -  
 (Ah! se - gna - ta è la mia sor - te; a sfug -  
 (Ah! se - gna - ta è la mia sor - te; a sfug -  
 (Ah! se - gna - ta è la mia sor - te; a sfug -  
 (Ah! se - gna - ta è la mia sor - te; a sfug -

*p* *cres.* *p* *p* *p* *p*

**50**  
**A**  
**G**  
**S**  
**P**  
**R**

- lu - - ta un dì sa - - rò. Ma scol - pa - ta  
 - gir - - la o - gni o - pra è va - na: ar - - te in ter - - ra o  
 - gir - - la o - gni o - pra è va - na: ar - - te in ter - - ra o  
 - gir - - la o - gni o - pra è va - na: ar - - te in ter - - ra o  
 - gir - - la o - gni o - pra è va - na: ar - - te in ter - - ra o

*p* *p* *p* *p* *p* *p* *cres.*

*cres.*

A e as - so - lu - ta ap - - - pien..... sa - -

*cres.*

G for - za u - ma - - na mi - - ti - gar - la o - mai non

*cres.*

S for - za u - ma - - na mi - - ti - gar - la o - mai non

*cres.*

P for - za u - ma - - na mi - - ti - gar - la o - mai non

*cres.*

R for - za u - ma - - na mi - - ti - gar - la o - mai non

*rinf. sempre*

**60**

A - rò..... ap - - - pien..... sa -

*F*

G può..... no..... non

*F*

S può..... no..... non

*F*

P può no..... no..... no..... no..... non

*F*

R può..... non

**60**

*F* *p*

A - ro'.

G può. Nel mio

S può. Nel mio

P può. Nel mio

R può. Nel mio

ENR. (Sì, se - - gna - ta è la.... tu - a sor - - te,

SOP.<sup>ni</sup> Ah! di

TEN.<sup>ri</sup> Ah! di quan-ti av - ver - sa sor - - te

BASSI Ah! di quan-ti av - ver - sa sor - - te

*p*

70

A

G

S

P

R

E

cor è già la mor - - te,

cor è già la mor - - te,

cor è già la mor - - te,

cor è già la mor - - te,

se un so - - - spet - to a-ver....pos - -

quan - ti av - ver - sa sor - - te

ma - - li af-flis - se il so - glio in -

ma - - li af-flis - se il so - glio in -

70

*cres.*

80

A

G

S

P

R

E

-s'i - - - o se un so - - -

ma - - - li af-flis-se il so-glio in-gle - - - se,

- gle - - - se, sì ah

- gle - - - se, sì ah .

80

f

A   
 G   
 e la mor - te an - cor non  
 S   
 e la mor - te an - cor non  
 P   
 e la mor - te an - cor non  
 R   
 e la mor - te an - cor non  
 E   
 - spet - - to a-ver.... pos - s'i - - o.  
 quan - - ti ma - - - - -  
 quan - - ti ma - - - - -  
 quan - - ti ma - - - - -  

90

A Ah! se-gna - ta è la.....mi-a

G ho. Ah! se-gna - ta è là.....mi-a

S ho. Ah se - gna - - - ta è la mia sorte; a sfug - gir - - -

P ho. Ah se-gna - ta è la.....mi-a sor - te; a sfug-

R ho. Ah se-gna - ta è la.....mi-a sor - te; a sfug-

E Chi di - vi - - - de il so - glio mio macchia in ter - - -

- li. un fu - ne - sto in lui....non,.... sce - se pa - ri a

- li, un.... fu - ne - sto in lui....non..... sce - se pa - ri a

- li, un.... fu - ne - sto in lui....non..... sce - se pa - ri a

90

8

*f*

A  
sor - te; a sfug - gir - la o - gn'o - pra è va - na).

G  
sor - te; a sfug - gir - la o - gn'o - pra è va - na:

S  
- - - la o - gn'o - pra è vana, a sfug - gir - - - la o - gn'o - pra è

P  
- gir - la o - gn'o - pra è vana, a sfug - gir - la o - gn'o - pra è

R  
- gir - la o - gn'o - pra è vana, a sfug - gir - la o - gn'o - pra è

E  
- - ra a - ver non può, macchia in ter - - - ra a - ver non

quel - lo..... che..... scop - piò, pa - ri a quel - lo..... che..... scop -

quel - lo..... che..... scop - piò, pa - ri a quel - lo..... che..... scop -

quel - lo..... che..... scop - piò, pa - ri a quel - lo..... che..... scop -

100

A Un detto so - lo... deh! deh per pie-

G ar - te in ter - ra,

S va - na: ar - te in ter - ra o for - za u - ma - na mi - ti -

P va - - - - - na: no no.....

R vana: ar - te in ter - ra o for - za u - ma - na mi - ti -

E può). Sco - stati.

- piò.

- piò.

- piò.

100

*p*

**no**

A - ta - del!

G for - za u - ma - na mi - ti - - gar - la o -

S - gar - la o - mai.... non..... può no mi - ti - - gar - la o -

P ..... no no no

R - gar - la o - mai.... non..... può a - - - mai

E va!

In - no - cenza ha qui la mor - te che il de -

In - - no - - cen -

In - no - cenza ha qui la mor - te che il de -

In - no - cenza ha qui la mor - te che il de -

**no**

*f*

A non scac - ciar - mi... non condan - nar - mi...

G - mai non può

S - mai non può no mi - ti - gar - - la o - -

P non può

R non può no mi - ti - gar - - la o - -

E va!

- lit - to mac - chi - nò sî che il de - - lit - -

- lit - to mac - chi - nò sî che il de - -

- lit - to mac - chi - nò sî che il de - -

120

A a - - scol - ta... ah! Spo - so!..

G no mi - ti - gar - - - la o - - mai.....

S - ma - - i o - - - ma - i non..... può

P no mi - ti - gar - - - la o - - mai

R - ma - - i o - - - ma - i non..... può

E va! ri - trat - ti! mi fia

- to mac - - - - chi - - nò

- lit - - - to..... mac - - - chi - - - nò

- lit - - - to..... mac - - - chi - - - nò

120

A  
ah!..... non condan-nar-mi!..

G  
..... non può non

S  
o - - - mai non può non

P  
o - - - mai non può non

R  
o - - - mai non può non

E  
pe - na la tua mor - te, ma la mor - tea te da - rò... va!

sì mac - - - chi - - - nò sì

sì mac - - - chi - - - nò sì

sì mac - - - chi - - - nò sì

*ff* *p* *ff*

130

A m'a - scol - ta.... un sol det - to, un detto so - - -  
 G può non può.  
 S può non può.  
 P può non può.  
 R può non può.  
 E no... seo-sta-ti, va.  
 mac - - - chi - - - nò.  
 mac - - - chi - - - nò.  
 mac - - - chi - - - nò.  
 130  
 P FF P FF P FF

(affannosa segue Enrico, egli la guarda bieco.)

*rall.*

A

- lo... ah!... sì... m'a - - scol - - ta... ah!

*p* *col canto*

140

*porta la voce  
e rinforza*

A

ah! Ah! se - gna - ta è la mia sor - te, se..... m'ac -

*p*

150

A

- cu - - sa chi..... con - dan - na. Ah! di leg - - ge

A

sì..... ti - ran - na al..... po - ter..... soc - com - - be - rò.

ANNA *p* *cres.* *p*

Ma scol - pa - - ta do - - po mor - te e as - - so -

GIO. *p* *p*

Ah! se - gna - ta è la mia sor - te; a sfug -

SME. *p* *p*

Ah! se - gna - ta è la mia sor - te; a sfug -

PER. *p* *p*

Ah! se - gna - ta è la mia sor - te; a sfug -

ROC. *p* *p*

Ah! se - gna - ta è la mia sor - te; a sfug -

*p* *p*

A - lu - - ta un di sa - rò. Ma scol - pa - ta

G - gir - - la o - gni o - pra è va - na: ar - - te in ter - - ra o

S - gir - - la o - gni o - pra è va - na: ar - - te in ter - - ra o

P - gir - - la o - gni o - pra è va - na: ar - - te in ter - - ra o

R - gir - - la o - gni o - pra è va - na: ar - - te in ter - - ra o

*p* *cres.*

*cres.*

A e as - so - lu - ta ap - - - pien..... sa - - -

*cres.*

G for - za u - ma - - na mi - ti - gar - la o - mai non

*cres.*

S for - za u - ma - - na mi - ti - gar - la o - mai non

*cres.*

P for - za u - ma - - na mi - ti - gar - la o - mai non

*cres.*

R for - za u - ma - - na mi - ti - gar - la o - mai non

*riuf. sempre*

A - rò..... ap - - - pien..... sa -

G può..... no..... non

S può..... no..... non

P può no..... no..... no..... no..... non

R può..... non

*F* *p* *F*

*PIÙ MOSSO*

180

A *rò,* ma scolpa - ta do - po mor - te e as-so -

G può, nel mio cor è già la mor - te e la

S può, nel mio cor è già la mor - te e la

P può, nel mio cor è già la morte e la mor - - -

R può, nel mio cor è già la morte e la mor - - -

*PIÙ MOSSO*

*sopra*  
In - no - cen - za ha qui la mor - - - te che il de - lit - - to

*TENORI*  
In - - no - cen - za ha qui la mor - - - te che il de -

*BASSI*  
In - - no - cen - za ha qui la mor - - - te che il de -

180

*PIÙ MOSSO*

A  - lu - - ta ap-pien sa - rò sì as - - - so - - -

G  mor - te an-cor non ho .....

S  mor - te an-cor non ho no an - - - cor an -

P  - - - te an - cor non ho e la mor - - - te an - - -

R  - - - te an - cor non ho e la mor-te an - cor an - - cor non

E  - - - te an - cor non ho e la mor-te an - cor an - - cor non

 mac - - chi - nò sì che il de - - -

 - lit - - to mac - - chi - nò sì che il de - - -

 - lit - - to mac - - chi - nò sì che il de - - -

190

A - lu - - - ta ap - - - pien sa - - - rò.....

G ..... an - - - cor non ho la mor - te la mor -

S - cor..... non..... ho la mor - te la mor -

P - cor an - - - cor non ho la mor - te la mor -

R ho an - - - cor non ho la mor - te an -

E - lit - - - to mac - - - chi - - - nò sì che il..... de - lit -

- lit - - - to mac - - - chi - - - nò sì che il de -

- lit - - - to mac - - - chi - - - nò sì che il de -

190

- lit - - - to mac - - - chi - - - nò sì che il de -

- lit - - - to mac - - - chi - - - nò sì che il de -

A ..... as - - so -  
 G - te an-cor non ho an - - - - -  
 S - te an-cor non ho la mor - - - te an -  
 P - te an-cor..... non ho la mor - te an - cor an - - -  
 R - cor an-cor non ho..... an - cor..... an - - -  
 E

- - to mac - - chi-nò il de-lit - to  
 - lit - - to mac - - chi-nò mac - - chi-nò il de -  
 - lit - - to mac - - chi-nò il..... de - - -

*ff*

200

A   
- lu - - ta sa-rò.....

G   
- cor non ho la mor - te la mor - te an-cor.....non ho

S   
- cor non ho la mor - te la mor - te an-cor.....non ho

P   
- cor non ho la mor - te la mor - te an-cor.....non ho

R   
- cor non ho la mor - te an-cor an-cor non

E   
mac - - chi - - nò sì che il.....de-lit - - to mac - - chi-nò

  
- lit - - to mac - - chi-nò sì che il de-lit - - to mac - - chi-

  
- lit - - to mac - - chi-nò sì che il de-lit - - to mac - - chi-

200

  
mac - - chi - - nò sì che il.....de-lit - - to mac - - chi-nò

210

A
..... as - so - lu - ta ap -

G
an - - - cor..... an -

S
an - - - cor..... an -

P
la mor - te an - cor..... an -

R
ho..... no no la mor - - te an -

E

si che il de - lit - - to il..... de -

- nò il de - lit - - to..... il de -

- nò il de - lit - - to..... il de - -

210

*ff*

A  
- pien ap - - - pien..... sa - ro sì ap -

G  
- cor..... non..... ho an - -

S  
- cor..... non..... ho an - -

P  
- cor..... non..... ho an - -

R  
- cor..... non..... ho an - -

E

- lit - - - to mac - - - chi - - - nò sì

- lit - - - to mac - - - chi - - - nò sì

- lit - - - to mac - - - chi - - - nò sì

*ff*

220

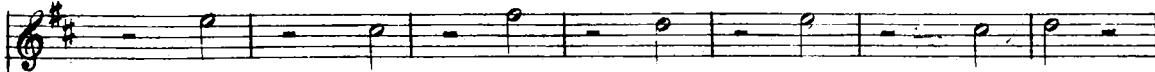
A   
 - - pien sa - - rò ap - - pien sa - rò

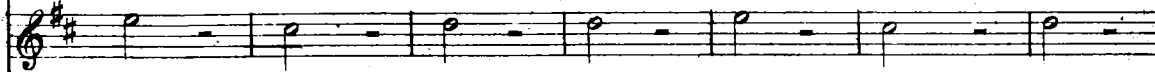
G   
 - cor non ho an - - cor non ho

S   
 - cor non ho an - - cor non ho

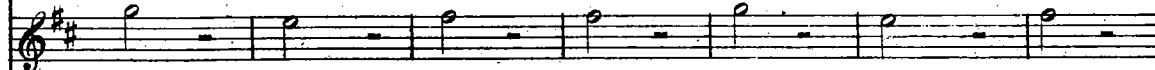
P   
 - cor non ho an - - cor non ho

R   
 - cor non ho an - - cor non ho

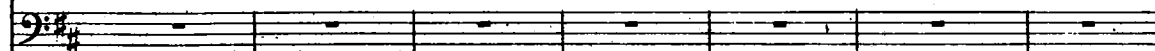
E 

  
 che il de - - lit - - to mac - - chi - - nò

  
 che il de - - lit - - to mac - - chi - - nò

  
 che il de - - lit - - to mac - - chi - - nò

220

  
 che il de - - lit - - to mac - - chi - - nò

230

A  
sa - - - rò sa - - - rò asso-lu - ta appien.....

G  
an - - - cor non ho no.....

S  
an - - - cor non ho an - cor.... an - cor.....

P  
an - - - cor non ho no.....

R  
an - - - cor non ho nel mio core è già la mor - te e la

E

mac - chi-nò mac - chi-nò mac - - -

mac - chi-nò mac - chi-nò che il de-litto che il de-lit- - - to

mac - chi-nò mac - chi-nò che il de-litto che il de-lit- - - to

230

8

ff

A  
sa - - - - - rò.

G  
non ..... ho.

S  
non ..... ho.

P  
non ..... ho.

R  
mor - te an-cor non ho.

E

- chi - - - - - nò.

mac - - - chi - - - nò.

mac - - - chi - - - nò.

8

240

250

## ATTO SECONDO

## N.10

## INTRODUZIONE

SCENA PRIMA. Gabinetto che mette alle stanze ov'è custodita Anna. — Guardie alla porta.

**ANDANTINO** *ff*

**10** *stacc.*

**20** (Damigelle) *p*

**CORO**

Oh! do-ve mai ne an-da-ro no le tur-be adu-la-tri-ci,

*stacc.*

che intorno a lei ve-ni-va-no ne' giorni suoi fe-li-ci! Seymour, Seymour me-

30 - de - si - ma da lei si al - lon - ta - nò, Sey - mour, Sey - mour me -

- de - si - ma da lei si al - lon - ta - nò,..... Sey - mour, Sey - mour me -

40 - de - si - ma da lei si al - lon - ta - nò. Ma

noi per - sempre, o mi - sera, sem - pre,

sem - pre con te sa - re - mo, o il tuo tri - on - fo ap - pre - sti - si,

*FP*

50

o il tuo di\_sastro e stre - - mo. Pochi il destin, ma te - neri

co - ri perte..... la - sciò. Ah! sì. Ah! sì.

60

Ec - co la... afflit - ta e pal - li - da,

SCENA II.

(Esce Anna: tutte le vanno intorno. Ella sospira e siede.)

ANNA

CORO

move a fa - ti - ca il piè... Ah!... Re -

70

- gi - na... rin - co - ra - te - vi: nel Ciel.... pone - te fe - de.

Han - no confin le la - gri - me, pe - rir..... virtù..... non può.

Pochi il destin, ma te - neri co - ri per vo - i la - sciò...

80 Han - no confin le la - gri - me, pe - rir vir - tù non può.....

Han - no confin le la - gri - me, pe - rir vir - tù non può pe - rir.....

..... pe - rir vir - tù non può, pe - rir..... vir - tù non può.

90

**ANNA** *Rec<sup>do</sup>*

0 mie fe - de - li, o sole a me ri - ma - ste nel - la mia sven - tu - ra con - so - la -

*REC<sup>do</sup>* *ff* *col canto*

**A** 100

- trici, o - gni spe - ranza, è vero, posta è nel Cie - lo, in lui sol - tanto... In

**A** *AND<sup>te</sup>* (esce Hervey)

terra non v'ha ripa - ro per la mia ru - i - na. Che rechi, Her -

*AND<sup>te</sup>* *f*

**HERV.** 110

- ve - y? Re - gina!... Duolmi l'amaro incar - co a cui m'e - legge il Consi - glio de -

*f*

**ANNA** **HERV.** *a tempo*

Pa - ri. Ebben? fa - vella. Ei queste ancelle ap - pella al suo co - spetto.

*ALL<sup>o</sup>*

*Damigelle* *ANNA* *Lento*

No - i!... Nel suo proposto è dunque fermo il Re! Tan - ta al cor

*REC<sup>uo</sup>* *F*

*HERV.* **120** *ANNA*

mi - o fe - rita ei re - che - rà?... Che dir pos - si - o? Piegare la fronte

*F*

*AND<sup>te</sup>*

forza al rega - le vo - ler, qualunque ei si a. Dell' in - nocen - za

*F* *AND<sup>te</sup>*

*A*

mia voi te - stimo - ni sia - te... te - ne - re a -

**130** *Damigelle* *ANNA* (abbracciandole) (le Ancelle par-  
tono con Hervey)

- miche... Oh! di fu - ne - sto! An - da - te.

*pp* *f*

**140**

*calando sempre*

*pp*

## SCENA E DUETTO

N.11

ANNA e GIOVANNA

SCENA III.

LARGHETTO

*calando*

**10**

*calando*

**20**

**ANNA** (partite le ancelle, alza le mani al cielo, si prostra, e dice)

Di - o, che mi ve - di in co - re, mi volgo a te, o

**A** Di - o... Se me - ri - tai quest' on - ta giu - di - ca

**30**

A *(Siede e piange)*

tu, tu, giu - di - ca tu, o Di - o. *espressivo*

*p* *p* *F*

GIOVANNA 40

Pian - ge l'af - flit - ta....

*calando* *F* *calando*

G *REC<sup>do</sup>* ANNA

Ahi! come ne so - sterrò lo sguardo? Ah!

*REC<sup>do</sup>*

A 50

sì, gli af - fanni dell'in - fe - lice A - ra - go - ne - se i - nul - ti esser non

*ffp* *movendo leggermente* *col canto*

A

denno, e a me terribil pe - na il tuo rigor de - stina... ma terri - bile è troppo... troppo...

GIOVANNA (si prostra a' suoi piedi)

ALLEGRO

60

ANNA

*ANDANTE* Oh mia re - gi - - - na! Sey -

*f ALLEGRO*

A - mour!.. a me ri - tor - ni! Non mi obblia - sti tu?.. Sorgi... Che

*p*

*Lento* veggo! Impa - li - disci?.. tre - mi?.. A me tu rechi nuo - va sven - tu - ra

*ff col canto*

70

GIO. forse? Or - renda... e - stre - ma...

*f*

G Gio - ja poss'io re - carvi? Ah! no: m'u - di - te. *MOD!o col canto*

*m. s. fff*

80

G Ta-li son tra-me or-di-te, che per-du-ta voi sie-te. Ad o-gni

*m.s.*

*m.d.*

G costo vuol franti il Re gli sciagura-ti nodi che vi stringono a lu-i. Lavitaal-

*f*

G - meno... se non il regio nome... la vi-ta almen, deh, voi sal-vate! E come?

*f*

90 GIO.

A Spié-gati. In dir-lo io tremo... pur dir-lo io deggio.

*MOD<sup>to</sup> col canto*

*m.s.*

*fff*

*m.d.*

G Il confessar-vi re-a, dal Re vi seio-glie e vi sot-tragge a mor-te. Che di-ci

ANNA

**GIO.** 100

A tu? La sor-te, la sor-te, che vi per-segue, al-tronon lascia a

**ANNA** *MOD<sup>to</sup>*

G vo-i mez-zò di scampo. E con-sigliar mel puo-i?

*deciso* *f* *MOD<sup>to</sup>*

**GIO.** **ANNA**

A tu, mia Sey-mour!... Deh! per pie-tà... Ch'io

110

A com - pri col - l'in - fa - mia la vi-ta? E tu Sey-mour,

*calando*

*Adagio* **GIO.**

A tu con-sigliar mel puo - i! E in-famia e morte vo-le-te vo-i?.. Re-

*col canto* *f*

**ANDANTE**  
con calore

120

G

- gi - na!.. oh ciell! oh ciell! ce - de - te... ve ne consiglia il

**ANDANTE**  
*f* *col canto*

G

Re... ve ne scon - giura la sciagu - rata che l'amor d'En - ri - co ha destinata al trono.

ANNA

Oh! chi è co - stei? la co - nosci? fa - vel - la... Ardire ell' ebbe di consigliarmi unavil -

130

GIO. (sighiozzando)

A

- tà?... Vil - tade al la Regi - na su - a!.. parla: chi è dessa? Un' in - fe -

ANNA

**MAESTOSO**

G

- li - ce... E tal - facea me stes - sa. Sul suo ca - po ag -

*FF* **MAESTOSO**

140

A - gra - vi un Di-o il suo brac - cio pu - ni -

**ALLEGRO**

A - to - re. Al par del mio sia stra -

GIOVANNA

Deh! mi a - scolta, deh!

**ALLEGRO**  
*f*

A - zia-to, si - a stra - zia-to il vil suo cuo - re. Sia di

G Ah! perdo-no!

150

A spi - ne la co - ro - na, la co - ro - na ambi - ta al cri -

G Perdono! a - scolta.

(come in visione)

A - ne. Sul guanci -

G Deh! per pie - tà m'a - scolta.

*p*

160

A - al del re - gio let - to sia..... la tema ed il so - spet - to... fra lei

(Giovanna poco a poco si smarrisce)

*cres.**p cres. di forza*

A sor - ga e il reo suo spo - so il - mio spet - tro mi - nac - cio - so... e la

*p*

170

A scu - re a me con - ces - sa, più cru - del, le ne - ghi il Re.

GIOVANNA

(si copre il volto)

Ah!

*cres.*

*ff*

*a piacere*

ANNA

*rall.*

E la scu-re a me con-ces-sa, più crudel, le ne-ghi il Re, fin la scu-re a me con-

*col canto*

A

-ces-sa le ne-ghi il Re, sì, più cru-del, le ne-ghi il

*p* *ff*

*marcato il basso*

A

Re, sì, ..... più cru-del, le ne-ghi il Re, più ..... cru-

*sf*

180

A

-del, le ne-ghi il Re, sì, più cru-del, ..... le

*ff*

A

neghi, le ne-ghi il Re. *Meno mosso*

GIOVANNA

Ah! ria sen-ten-za!... io mo-ro... Ah!

*Meno mosso*

*p*

190

A  No, il mio spettro...

G  ces\_sa! deh! ces\_sa! deh! ces - sa per pie - tà! Deh!

A  minaccioso... il mio spettro...

G  ces - sa per pie - tà! per pie - tà! per pie - tà! ces\_sa!..

A  (prostrandosi) Tu!.. Che a - scol - to?

G  Ah! sì, pro -

A  Mia ri - va - le!..

G  - stra\_ta è al tuo piè la tradi - tri-ce. Ma stra -

A tu! Fuggi...

G zia - ta dai ri - mor - si ed in - fe - li - ce.

*incalzando*

*ff* *incalzando* *f*

A fug-gi... Ah! che a - scol - to!

G Ah no; per - do - no! Ah! per -

ANNA GIO. 210

G - dono! Fug - gi... fug - gi... Ah! per - do - no!

*ff* *f*

ANNA

Tu!.. mia ri - va - le! Di - o!

**GIO.**

A Tu? tu? Sey-mour? mia ri\_va\_le! Ah!..... per-do-no! Dal mio

**LARGHETTO**

**ANNA** (tremante, senza guardar Seymour)

**220**

El-la...

**LARGHETTO**

G cor pu-ni-ta io so-no... I-ne-sper-ta... lu-sin-ga-ta... in-fe-

A mia ri\_va\_le? Ah!... El-la!... Di-o!...

G -li-ce, fui se-dot-ta, i-ne-sper-ta... lu-sin-ga-ta... Amo En-

**LARGHETTO**

**GIO.**

-ri-co, e n'ho ros-so-re, ah!..... mio sup-pli-zio è questo a-

ANNA

Fug-gi... Va...

- mo - re... Gemo e piango, e dal mio pianto ah!..... sof-fo -

Ah! vanne... Ah! fug-gi...

*incalzando*

- ca - to a - mor non è. Ge - mo e pian - go, e dal mi - o

*incalzando*

va...

pian - to sof - fo - ca - to a - mor non è, no, sof - fo - ca - to dal mio

240

Tu mia ri - va - le!..

pian - to a - mor non è. Pian - go e ge - mo, ma dal

A

G

fuggi... fuggi...  
(singhiozzando)

pian.to sof\_fo\_ca \_ to a \_ mor a \_ mor non è, sof - fo -

A

G

vanne... vanne... fuggi... vanne... fuggi... fuggi...

\_ ca\_to a \_ mor non è. Per-do-no!.. sof\_fo \_ ca\_to a \_ mor non

*cres.*

A

G

Sor

è..... sof\_fo \_ ca\_to dal mio pian \_ to a \_ mor a \_ mor non 250 è

*FF*

A

G

*Allegro*

- gi... sor - - gi... È

*Allegro*

*a piacere*

A

re - o sol - tan - to chi tal fiam - ma ac - ce - se in..... te.

**260***(l'alza e l'abbraccia)***MODERATO dolce**

A

Va, infe - li - ce, e te - co re - ca il per -

A

do - no di Bo - le - na: nel mio duol.... furen - te e cie - ca t'im - pre -

**270**

A

- cai ter - ri - bil pe - na... La tua grazia or chiedo a Di - o, e con -

A

- cessa a me sa - rà, la tua grazia imploro a Di - o, e concessa a me sa - rà. Ti ri -

A

- man - ga in questo ad - di - o l'amor mi - o, la mia pie - tà, sì, ti ri -

A

- man - ga in questo addi - o l'amor mi - o, la mia pie - tà, l'a - mor

*calando*

*Oppure*

l'a - mor

A

mio, la mia pie -

mio, la mia pie - tà, l'a - mor mio, la mia... pie - tà. Ah! peg -

*PIÙ MOSSO* *GIO.*

*PIÙ MOSSO*

*p*

G

- gio - re è il tuo per - do - no del - lo sde - gno ch'io te - me - a. Pu - ni -

*f*

*sf*

*p*

G

- tor mi la - sci un tro - no del de - lit - to ond'io son re - e. Là mi at -

*f*

*sf*

*frituf. sempre*

G *ten - de un giu - sto Id - di - o, che per me per - don non ha.... Ah! pri -*

8-----

*f* *rinf.*

G *mie - ro è que - sto am - ple - so del tor - men - ti che mi dà sì*

8-----

*f*

ANNA

*In - fe - li - ce! in - fe - li - ce! non sei*

G *che mi dà.....*

*ff*

A *re - a, non sei re - a.*

*rinf.*

G *Ah! mi at - ten - de un giusto Id -*

*f*

A La tua grazia or chie-do a Di - o,

G - di - o... ah! per me per-don non

A e con - ces - sa a me sa - rà, con -

G ha! no, per - don per me non

320

A - ces - sa a me, a me sa - - rà,

G ha, per - don non ha, per - don non

*f*

A a me, sì, sì, a me sa - rà,

G ha, no, no, per - don per me non ha,

*mf* *rinf.*

330

A *si, si, a me con\_ces\_sa a me.... sa -*  
 G *no, no, per\_don, per\_don per me.... non....*  
 8 *cres.*  
 A *rà. La tua gra\_zia orchie\_do a Di\_o, e con -*  
 G *ha. Ah! pri\_mie\_ro è que\_st'am\_ples\_so dei tor -*  
 3 *cres.*  
 A *- ces - sa a me sa - ra.....*  
 G *- men - ti che mi dà.....*  
 340  
 A *a me sa - - rà a*  
 G *che mi dà sì*  
 3

A me sa - - - rà a me sa - - -

G dei tor - - - men - - ti che mi

A - rà a me sa - rà a me sa - rà

G dà sì dei tor - men - ti che mi dà

350

A a me sa - - -

G sì che mi

(Anna rientra nelle sue stanze)

A - rà .

G dà .

(Giovanna parte afflittissima)

## CORO, SCENA E TERZETTO

ANNA, PERCY, ENRICO

## N.12

SCENA IV. Vestibolo che mette alla sala ov'è adunato il Consiglio .Le porte sono chiuse; e gl'ingressi sono custoditi dalle Guardie .

LARGHETTO  
CANTABILE

Eb-ben? dinanzi ai giu-di-ci qua-le dei rei fu trat-to?

ton. An

Ha forse il gio\_vane sve\_la\_to al\_cun mi\_sfat\_to?..

cor l'esa\_me i\_gnorasi... chiu\_so tutt'o\_ra egli è,

chiu\_so tutt'ora e\_gli è. Ah! tol\_ga il Ciel che il de\_bo\_le

Ah! Ah! tol\_ga il Ciel che il de\_bo\_le

ed i\_nesper\_to co\_re se\_dur sì la\_sci o vin\_ce\_re

ed i\_nesper\_to co\_re se\_dur si la\_sci o vin\_ce\_re

40 *p* *dolcissimo*

*ff* *p* *p*

da speme o da ti - mo - re; tol - ga ch'ei mai di - men - tichi  
da speme o da ti - mo - re; tol - ga ch'ei mai di - men - tichi

50 che ac - cu - sa - to - re è il Re, tol - ga che mai di -  
che ac - cu - sa - to - re è il Re, tol - ga che mai di -

*calando* *ff* - men - ti - chi che ac - cu - sa - to - re è il Re. (si aprono le porte: esce Hervey)  
- men - ti - chi che ac - cu - sa - to - re è il Re.

*calando* *ff* *HERVEY*  
Ec - co ... ecco Hervey. Si  
Ec - co ... ecco Hervey.

*ff* *p* *ff* *p*

(ai Soldati che partono)

H  
gui - di-no An - na e Per - cy.  
[60] **CORO** Che

*ff* *p* *ff* *p*

(circondano Hervey)

HER.

(sospira)

fi - a? Che fi - a? Sme-ton par - lò.  
fi - a? Che fi - a?

*sf* *p*

L'im-pro-vi-do

L'im-pro-vido Anna accu-sa-ta a - vri - a? Her-  
L'im-pro-vido Anna accu-sa-ta a - vri - a? Her-

L'im-pro-vido

Anna accu-sa-ta a - vri - a? Her-

[70] *p*

- vey, Her - vey, deh! par - la... An-na ac-cusa-ta a - vri - a?  
- vey, Her - vey, deh! par - la... An-na ac-cusa-ta a - vri - a?

*p*

Colpa ei svelò che fre - mere ed ar - rossir ne fe'.

Ah!...

Ah!...

8-

El - la è perdu - ta, ahi mi - se - ra! el - la arrossir - ne fe'.

Ahi mi - se - ra! accu - sa - to - re è il Re.

Ahi mi - sera! ac - cu - sa - to - re è il Re. È perdu - ta, ahi

8-

El - - la è per - du - - ta, ahi mi - - se - ra!

El - - la è per - du - - ta, ahi mi - - se - ra!

mi - - se - ra! El - - la è per - du - - ta, ahi

45415

H

Mi - - - se - ra!

el - - la è per - du - - ta...

mi - - - se - ra! ac - - cu - sa - to - re è il

90

H

el - - la ar - rossir ne fe', ar - - - ros -

ac - - cu - sa - to - re è il Re,

Re, ac - - cu - sa - to - re è il

*calando*

**POCO PIÙ**

H

- sir ae fe', ar - rossir ne

il Re, ac - cu - sa - to - re è il

Re..... ac - cu - sa - to - re è il

**POCO PIÙ**

*stringendo un poco* **FF**

fe', el - la arros - sir ne fe'.....  
 Re, ac - cu - sa - to - re è il Re.....  
 Re, ac - cu - sa - to - re è il Re.....

8-  
*ff*

100 SCENA V. *Rec.* (al Coro) (il Coro si ritira)

Sco - state - vi... il Re giun - ge...  
**ALLEGRO**  
*p* *p staccato*  
*cres.*

HERVEY

110

E dal Con - sesso

ENRICO

che vi al - lon - ta - na? I - noopportuna or fôra la mia pre - senza. Il primo colpo è

*Rec.*  
*ff col canto*

HER. ENR.

sceso; chi lo sca\_gliò si asconda. Oh! come al laccio Smeton ca\_de\_a! Nel carcero suori-

*f* *ff col canto*

120

- torni il giovin cieco, e a creder segua an\_co-ra, finchè sospesa è l'ora del\_la vendet-ta

*ff col canto*

mi\_a, d'aver sal\_vata d'Anna la vi\_ta. El\_la si ap-

*AND<sup>te</sup>* *ff*

HER. 130 ENR. (per uscire)

- pressa... E quinci vien condotto Percy fra'suoi cu\_stodi. Si evi-ti. *ALL<sup>o</sup>*

*f*

SCENA VI.

ANNA (da lontano) (Enrico vuol partire) (avvicinandosi con dignità)

Ar\_re\_sta, En\_ri\_co; t'ar\_re\_sta... e

*res.* *f*

ENR. *LARG<sup>to</sup>* ANNA

A *modi. Ti udrà il Con-si-glio. A' pie-di tuo-i mi*

*LARG<sup>to</sup> f*

140

A *prostro; sve-nami tu, sve-nami tu, ma non espormi,o*

A *Rec<sup>vo</sup>*

*Si-re, all'on-ta di un-giu-di-zio: il re-gio no-me fache in me-si ri-*

*f Presto Rec<sup>vo</sup>*

A *ENR.*

*-spet-ti. Hai ri-spet-ta-to il re-gio grado*

150

E *PERCY con forza*

*tu? Moglie d'En-rico, ad un Percy scen-devi... E tu di questo dispregiato Per-*

*f Presto*

P *cy non i\_sde\_gnasti far \_ ti ri \_ vale... e a lui l'amante hai tol\_a. Fellone! e ar...*

*Presto*

PER. 160

E *\_ disci?... Il ver par \_ lar \_ ti. A \_ scol \_ ta.*

PERCY

*MAESTOSO* *Sa \_ rò fra poco in\_nan \_ zi a tri\_bu\_nal più sacro e più tre \_*

P 170

*\_ men\_do, più tre \_ men\_do che il tuo non si\_a. Giu \_ ro per quello...io giuro,*

P *ch'ella no, non ti of\_fen \_ de\_a... che me scac\_cia\_va, che all'auda \_ ce mia*

*cres. di calore*

*accel. poco più il tempo*

P *speme ardea di sdegno... Giu - ro che...*

ENRICO

*accel. poco più il tempo*

Del - l'a - mor suo più

**180** *ALL.<sup>o</sup>*

E *degno un vil pag-gio ren-deva... E-gli il con-fessa...e cento ne addu-ce testi-mo-ni...*

*ALL.<sup>o</sup>*

ANNA

*Ces - sa... ces - sa... ces - sa. A que-sta i - niqua ac -*

*Rec. MAEST.<sup>so</sup>*

*Rec. MAEST.<sup>so</sup>*

*FP*

A *- cu-sa mia di-gni-tà ri - prendo, ed al-ta - mente di Smeton se-dut - tor te, Sire,io*

*ALL.<sup>o</sup> NON TANTO*

**190**

A *gri - do. Sì! tu se - i... sì! tu se - i... Io*

ENRICO

*ALL.<sup>o</sup> NON TANTO*

*Auda - ce donna! Auda - ce!*

*FP*

A *Rec.*

sfi - do, sfi - do tut - ta la tu - a pos - san - za . El - la può dar - mi

*Rec.*

200

A

morte, ma non in - famia . È mio de - litto l'a - ver posposto al tro - no un no - bil

A

co - re come il cor di Per - cy, l'a - ver cre - du - ta fe - li - ci - tà su - pre - ma l'es -

PER.

A

- ser d'un Re con - sorte . Oh! gioja e - strema! No, co - sì turpe af - fetto tu non nu -

210

P

- dri - vi ... io ne son cer - to, sì, ne son cer - to; e lie - to con tal cer -

*P* *tezza* il mio destino at - ten - do... *(pausa)* ma tu vi - vrai... sì, tu vi -

*P* *ENR.* *ALLEGRO* **220**  
 - vra - i... Che in - ten - do? *ALLEGRO*

*ENRICO*  
 Am - bo mor - re - te,

**230**  
*E* am - bo morre - te, o per - fi - di; chi può sot - trarvi a

*E* mor - te? chi può sot - trar - vi a mor - te? chi? per

240

PER. ANNA

di! Giu - sti - zia il può... Giu - sti -

*pp*

A

zia!.. è mu - ta d'Enri - co in Cor - te.

*p* *sciolto e leggero*

ENRICO

El - la a tacer - si ap - pre - se quan - do sul tro - no in -

E

gle - se ce - der dovet - te il lo - co

250

E

u - na Regi - na a te. Ma par - le - rà fra

E po - co, sì par - le - rà fra po - co... E tu l'a -

PER .

P - scol - ta, e tu l'ascol - ta, o Re .

*a piacere*

260

P Se d'un tradi - to ta - la - mo dè - si..... ven - det - ta al

P drit - to, sol - tan - to il mi - o si ven - - dichì...

P es - so nel Ciel..... è scrit - to . Spo - si noi

ENR. ANNA 270 ENR.

siam. Voi sposi!... Ah! che di' tu? Tan - t'o - si? tan -

PER.

- t'o - si? Ri - pren - doidrit - ti mie - i:

ENR.

el - la sia re - sa a me. E spo - sa sua tu

ANNA (titubante) ENR. 280 PER.

se - i?.. I - o?.. Spo - sa sua tu se - i?.. Puoi ne -

ANNA LARGHETTO

I - o?.. ENR. (Ahi - - - mè!..)

- gar - lo?... Puoi ne - gar - lo?... Ebben? LARGHETTO

## PERCY (tenerissimo)

Fin dall' e-tà più te - nera tu fo-sti mi-a, lo

290

sa - i: tu mi lascia-sti; io, mi - se-ro, an-che in-fedel t'a -

(con forza)

ma - i. Quel che mi t'ha ra - pi - ta ti

toglie o - no-re e vi - ta..... Le braccia io t'a-pro e

300

vo - glio ren - der-ti vi - ta e o - nor, io vo-glio ren-der-ti la

P  
vi - ta, la vi - ta e l'o - nor, le braccia t'a - pro e vo - glio render - ti la vi - ta e l'o -

ANNA  
Ah! del tuo cor ma - ENR. gna - nimo qual pro - va a me tu  
P  
- nor. (Chiaro è l'in - gan - no,

A  
da - i! Pe - ri - sca il dì che, per - fi - da,  
E  
i - nu - ti - le; chiara è la

310  
A  
te pel crudel la - scia - i! M'ha del - la fè tra -  
PERCY  
Che fo - sti mia lo sa - i!  
E  
trama as - sa - i; ma, coppia re - a, non

A *di - ta m'ha il giusto Ciel pu - ni - ta.....*

P *io ti perdo-no. Le braccia*

E *cre - de - re ch'io ti smentì - sca ma\_i...*

A *io non trovai nel so - glio al - tro che af - fan - no e or -*

P *t'a - pro sì... sì... e vo - - glio ren - der - ti vi - ta e o -*

E *Cop - pia re - - al*

A *res. di forza* **320** *- ror, io non tro - vai che af - fan - no che affan - no e or - ror, io non tro - vai tro - vai nel*

P *- nor, io voglio render - ti la vi - ta, la vi - ta e l'o - nor, io voglio ren - der - ti la*

E *Chiaro è l'in - gan - no o ma - i, o cop - pia*

A so - glio che affan - no e or -ror.

P vi - ta, la vi - ta e l'o - nor.

E re - a! Dal - l'ar - te tua scal

A M'ha,..... sì, m'ha del la fè tra - di - ta

P Quel,..... sì, quel che mi t'ha ra - pi - ta,

E tri - ta tu..... ri - mar -

A m'ha..... il giu - sto Ciel pu -

P quel..... ti to - glie o - no - re e

E -rai, ri - mar -rai pu - ni - ta, 330 pu - ni -

A *ni - ta .... ionon trovai che af - fan - no, che af*  
P *vi - ta. Le braccia io t'a - pro...*  
E *- ta. Più rio ne a - vrai, ne a - vrai cor - do - glio, stra - zio...*  
*stacc.*  
*f*

A *fan - no, che af - fan - no e or - ror.*  
P *la..... vi - ta, l'o - nor... le braccia io*  
E *stra - zio ne a - vrai.....mag - gior, più rio ne a -*  
*stacc.*  
*f*

A *Io non trovai che af - fan - no, che af -*  
P *t'a - pro...*  
E *- vrai, ne a - vrai cor - do - glio, stra - zio...*

A *fan - no, che af - fan - no..... e or -*

P *la..... vi - ta, l'o -*

E *stra - zio ne a - vrai..... mag -*

A *-ror a piacere sì sì or -*

P *-nor, ren - der - ti vo - glio vi - ta e o - nor e vi - ta e o -*

E *- gior, stra - zio ne a - vrai mag -*

A *-ror af - fan - no e or - ror*

P *-nor la vi - ta e l'o -*

E *- gior sì stra - zio stra - zione avrai mag - gior mag - gior..... mag - gior*

A  
or - - - - - or - - - - - or.....

P  
- nor l'o - - - - - nor.....

E  
mag - - - - - gior.....

## ALLEGRO

ANNA

An - co in - si - sti?

ENRICO

*a piacere**a tempo*

PER.

Al Con - si - glio sien tratti, o cu - sto - di.

Il Consi - glio ne a -

## ALLEGRO

*f* *col canto* *a tempo* *col canto*

A  
Anco in - si - sti?

P  
- scol - ti. Il Consi - glio ne a - scol - - - ti.

*a tempo*

Va... va... va, con -

*p* *sciolto e leggero*

E - fes - sa gli anti - chi tuoi no - di: non te - me - re, non te -

E - me - re, non te - mer ch'io li vo - glia di - sciol - ti.

ANNA 370 ENR. ANNA

Ciel! ti spiega... Va, va. Oh Cie-lo! deh! ti spiega... fu -

A - ro - re re - pres - so più tre - men - do sul vol - to ti

ENR.

A sta. Cop - pia i - ni - qua! l'in - gan - no tuo

*f* *cres...* *sempre...*

380

E stes - so sul - l'o - dia - to tuo

*f* *2*

ANNA

Ah!.....

PERCY.

Ah!.....

E ca - po ca - drà, ca - drà.

*ff*

PRESTO

E Cop - pia re - a!

*f* *ff*

390

PRESTO

## ENRICO

Sa li - rà d'Inghil - ter - ra sul tro - no al - tra

don - na più de - gna d'af - fet - to; ab - bor - ri - to, in - fa -

- ma - to, re - jet - to il tuo no - me da tut - ti sa -

- rà, ab - bor - ri - to, in - fa - ma - to,

ab - bor - ri - to infa - ma - to, re - jet - to il tu - o

ANNA

PERCY

no - me, il tuo san - gue sa - rà..... ab - bor - ri - to, re -

FF

Ah!

FF

Ah!

FF

*p*

ANNA

POCO PIÙ MOSSO

PER. Quan - to, quan - to è fu -

- jet - to, in - fa - ma - to il tuo no - me sa - rà. Quan - to, quan - to è fu -

POCO PIÙ MOSSO

*ff legato*

430

A

- ne - sto il tuo do - no al - tra don - na giam - mai non ap -

P

- ne - sto il tuo do - no al - tra don - na giam - mai non ap -

A

- pren - da! L'in - ghil - ter - ra giam - mai non in - ten - da

P

- pren - da! L'in - ghil - ter - ra giam - mai non in - ten - da

8

440

A l'em - pio strazio che d'An - na si fa! L'In - ghil - ter - ra giam -

P l'em - pio strazio che d'An - na si fa! L'In - ghil - ter - ra giam -

8 l'em - pio strazio che d'An - na si fa! L'In - ghil - ter - ra giam -

A - mai..... non in - ten - da

P - mai..... non in - ten - da l'em - pio stra - zio che d'An - na si

8 - mai..... non in - ten - da l'em - pio stra - zio che d'An - na si

450

A l'em - pio stra - zio che d'An - na si fa.....

P fa, l'em - pio stra - zio che d'An - na si fa.....

8 fa, l'em - pio stra - zio che d'An - na si fa.....

*cres.* *f*

460

A che..... d'An - na che d'An - na.... si fa!

P che..... d'An - na che d'An - na si fa!

8 che..... d'An - na che d'An - na si fa!

*f*

ENRICO

Don - - - na re - a, va, con -

PER.   
 - fes - sa gli an - ti - chi tuoi no - di;   
 **470**   
 Con - si -

*cres.*

ANNA   
 Il Con - si - - - glio ne a -   
 P   
 - glio ne a - scol - - - ti.   
 E   
 non te - me - re, non te - mer ch'io li vo - glia di -

A   
 - scol - - - ti.   
 P   
 Il Con - si - - - glio ne a - scol - - -   
 E   
 - sciol - ti, no, no,   
 **480**

A Il Con - si - - - glio ne a - scol - ti.

P - ti.

E non te - merch'io - li vo - glia di - sciol - ti, va, va,

*ff*

A Il Con - si - - - glio ne a - scol - ti.

P Il Con - si - - - glio ne a - scol - ti.

E don - na re - a! 490 Va.

ENRICO 1. Tempo

Sa - li - rà d'Inghil - ter - ra sul tro - no al - tra don - na più

*f* 1. Tempo

500

E de - gna d'af - fet - to; ab - hor - ri - to, in - fa - ma - to, re - jet - to

ANNA

il tuo nome, il tuo san-gue sa - rà. L'In - ghil -

PER. L'In - ghil -

A - ter - rà giam-mai..... non in - ten - da

P - ter - rà giam-mai..... non in - ten - da l'em - pio stra - zio che

ENRICO

Ab - bor - ri - to il tuo no - me,

A l'em - pio stra - zio che d'An - na si

P d'An - na si fa, l'em - pio stra - zio che d'An - na si

E re - - - jet - to il tuo san - - - gue in - fa -

8

cres.

A fa..... che..... d'An - na, che

P fa..... che..... d'An - na, che

E - ma - to in - fa - ma - to sa - rà, in - fa -

8

A d'An - na..... si fa! Ah! no

P d'An - na..... si fa! Ah! no

E - ma - to sa - rà, il tuo san-gue ab - bor - ri - to, il tuo

8

*PIÙ MOSSO* 530

A non in - ten - da l'em - pio

P non in - ten - da l'em - pio

E no - me in - fa - ma - to da tut - ti sa - rà sì

A l'em - pio stra -

P l'em - pio stra -

E re - jet - to da.....

8

A - zio che d'An -

P - zio che d'An -

E - zio che d'An -

8

tut -

A - na, che d'An - na si

P - na, che d'An - na si

E - ti, da tut - ti sa -

8

560

A *fa..... che..... d'An - na si.....*

P *fa..... che..... d'An - na si.....*

E *- rà si si in - fa - ma - to sa -*

8

A *fa..... che..... d'An - na si.....*

P *fa..... che..... d'An - na si.....*

E *- rà si si in - fa - ma - to sa -*

8

A *fa 570 che d'An - na si fa che*

P *fa che d'An - na si fa che*

E *- rà in - fa - ma - to sa - rà in - fa -*

A d'An - - na si fa sì sì che

P d'An - - na si fa sì sì che

E - ma - - to sa - rà sì il tuo

8

A d'An - - na..... sì.....

P d'An - - na..... sì.....

E no - - me..... sa -

8

590

A ..... fa!

P ..... fa!

E ..... rà!

8

(Anna e Percy partono fra soldati)

600

45445

SCENA VII.

GIOVANNA

ENRICO

Sposa a Percy

pria che ad En-ri-co el -

ANDANTE

E - l'e-ra! Spo-sa a Per-cy!! No... non ma i:

*MOD<sup>to</sup>.* *FF*

E no, non ma\_i: menzogna è questa on-desot-trarsi alla tremenda

*Rec.* *leggero col canto* *FF*

E legge che la con-danna mia col-pevol moglie. E sia pur

**20** E ver: la coglie leg-ge non mentre - menda... e la sua figlia rav-volge an -

(esce Giovanna) GIO. ENR.  $b_2^{\flat}$

E - ch'essa nel la sua ru - i - na . Si - re... Vie - ni, Sey - mour, tu sei Re -

*FF*

GIO. 30

E - gi - na . Ah! Si - re... il mio ri - mor - so mi guida al vo - stro

*FF*

(per prostrarsi, Enrico la solleva) ENR. GIO.

G - piè . Ri - mor - so!... A - ma - ro, estre - mo, or ren -

*FF* *ALL?* *FF*

Rec. 40

G - do . An - na vi - j'i - o... l'in - tesi... il suo pianto ho sul cor . Di lei pie -

*FF Rec.*

G - ta - de e in un di me... Del suo morir ca - gione es - ser non vo; nè posso...

*FF col canto*

ENR.

G Ul-timo addi-o abbia il mio Re. Più che il tuo Re son io: l'amante io son, l'aman-

E - te ch'ebbe i tuoi giu-ri, e che fra poco all'a-ra altri ne avrà più sacri. Ah! non gli a-

AND<sup>te</sup> GIO.

G - vessi mai profe-ri-ti que' funesti giu-ri che mi han per-du-ta!

stringendo

ALL<sup>o</sup>

cres.

F

ALL<sup>o</sup>

G Ad e-spiarli, o Si-re, ne andrò in remoto a-si-lo o-ve non giunga vi-vente

60

F

G sguardo, o-ve de'miei so-spi-ri non oda il suono al-tri che il Ciel... De-

ENR.

FP

70

E li-ri? E d'onde in te sì strano pro- posto, o donna? E sperì tu, partendo,

E Anna far salva? Io più l'abbor-ro a-des-so, l'abborro or più che sì t'affligge e

E turba, che a spegner giunge il tuo medesimo a-mo-re. Ah! non è spento...

G Ei mi consuma il co-re! Per que-sta fiamma in-

G do-mita al-lavirtù pre-po-sta... per quegli ama-ri

G

spa - si mi, pel..... pianto che mi co - sta... o - di la mi - a pre -

G

- ghie - ra... o - di la mia pre - ghie - - ra... *leggero*

G

An - na per me..... non pe - ra... in -

100

G

- nan - zi al Cie - lo, agli uo - mini rea non mi far..... di più.

G

O - di la mia preghie - - ra, rea non mi far..... di più, no, rea non mi

*col canto*

*lento*

10

G

far,.... mi far di più, ah! re -

*f*

3 3 3

*p* *cres.* 6

G

- a non mi far..... non mi far di

*f*

*f*

**ALLEGRO**

(Si aprono le porte della Sala del Consiglio)

G

più.

ENRICO

Stol - ta! non sa - i... Ma

*f*

**ALLEGRO**

3 3 3

E

fre\_nati. Sciol - to è il Con - si - gio.

120

*cres.*

**GIOVANNA**

Ah! m'o - di...

ENRICO

Per que - sto pian - to...

per que - sti

Fre - nati...

Stol - ta!

130

(Giovanna rimane afflittissima)

spa - simi...

m'o -

(Severamente)

di...

Stol - ta!

fre -

na -

## SCENA VIII.

MAESTOSO HERVEY

Meno mosso

ti. I

Pa - ri u - na - nimi

sciolsero i re - gi no - di...

Anna, infedel con -

MAESTOSO

col canto

col canto

140

- sor - te,

è con - danna - ta a mor - te,

e seco ognun che

com - plice

e i - sti - gator ne fu.

*dolce*

Soprani  
Tenori  
Bassi

A voi supre-mo Giu-di-ce, som-mes-sa è la.... sen-

**MODERATO**

*p* *dolce*

- ten - za. U - ni - ca speme ai mi - se - ri è la real..... cle -

- ten - za. U - ni - ca speme ai mi - se - ri è la real..... cle -

- ten - za. U - ni - ca speme ai mi - se - ri è la real..... cle -

- men - za: i Re pie-to - si im - ma - gine so - no del Ciel quag -

- men - za: i Re pie-to - si im - ma - gine so - no del Ciel quag -

- men - za: i Re pie-to - si im - ma - gine so - no del Ciel quag -

- giù. I Re pie - to - si im - ma - gi - ne so - no del Ciel... quag -  
 - giù. I Re pie - to - si im - ma - gi - ne so - no del Ciel... quag -  
 - giù. I Re pie - to - si im - ma - gi - ne so - no del Ciel quag -

160

**POCO PIÙ MOSSO**

- giù. *staccato* A voi som - mes - sa  
 - giù. A voi sommessà è la sen - tenza, u - ni - ca speme è la cle - menza. A voi sommessà è la sen -  
 - giù. A voi sommessà è la sen -

**POCO PIÙ MOSSO***stacc.*

è la sen - ten - za. I Re pie - to - si im -  
 - tenza, u - ni - ca speme è la cle - men - za. I Re pie - to - si im -  
 - tenza, u - ni - ca speme è la cle - men - za. I Re pie - to - si im -

*cres.* *f*

- ma - gi - ne, i Re pie - to - si im - ma - gi - ne so - no del Ciel quag - giù, pie - to - si imma - gi - ne

- ma - gi - ne, i Re pie - to - si im - ma - gi - ne so - no del Ciel quag - giù, pie - to - si imma - gi - ne

- ma - gi - ne, i Re pie - to - si im - ma - gi - ne so - no del Ciel quag - giù,

8-

so - no del Ciel quag - giù, pie - to - si imma - gi - ne so - no del Ciel quag -

so - no del Ciel quag - giù, pie - to - si imma - gi - ne so - no del Ciel quag -

so - no del Ciel quag - giù,

8 so - no del Ciel quag -

ENRICO

*a piacere*

Ri - flet - te -

- giù, so - no del Ciel quag - giù, so - no del Ciel quag - giù.

- giù, so - no del Ciel quag - giù, so - no del Ciel quag - giù.

- giù, so - no del Ciel quag - giù, so - no del Ciel quag - giù

8-

190

GIO. ENR. GIO.

- rò. Ce - de - te... Stol - ta! non sa - i... Per

que - ste la - gri-me deh! An - na non pe - ra.

Re pie - to - si im - ma - gi - ne

Re pie - to - si im - ma - gi - ne

Re pie - to - si im - ma - gi - ne

200

нар

ff

f m. s.

m. d.

I

I

I

ff

so - no del Ciel quag - giù. Deh! Giu -

so - no del Ciel quag - giù. Deh!

so - no del Ciel quag - giù. Deh!

*a piacere* (prende la sentenza dalle mani dei scriffi)

- sti - zia, giu, sti - zia pri - ma è dei Re... vir - tù.

210

(Giovanna si avvicina ad Enrico con dignità. Il Coro si arresta in lontananza)

**MODERATO**

GIOVANNA

(fissando in faccia Enrico e come di soppiatto)

Ah! pen -

220

- sa - te che ri - vol - ti ter - ra e Cielo han gli oc - chi in vo - i; che o - gni

G  
co - re ha i fal - li suo - i..... per do - vere al - trui mer - cè. La pie -

*dolce*  
G  
- ta - de Enri - co a - scol - ti,..... se al ri - go - re è spin - to il Re. Ah! pen -

**230** *Poco più mosso*  
G  
*p* - sa - te che ri - vol - ti ter - ra e Cie - lo han gli oc - chi in  
*Poco più mosso*

G  
vo - i; che ogni co - re ha i fal - li suo - i per do - ve - re al - trui mer -  
8-  
*calando*  
*ff* *ff* *calando*

**240** *rall.*  
G  
- cè, o - gni co - re ha i fal - li suo - i per do - ve - re,..... per do -  
*col canto*

*Opp.*  
- ve - real - trui mer -  
*a tempo*

G  
- ve - real - trui mer - cè.

O  
La pie - ta - de En - ri - co a -

R  
La pieta - - - de En - ri - co a -

C  
La pieta - - - de En - ri - co a -

*f*

G  
O - di la mia pre - ghie - ra.

ENRICO  
Ba - - - sta. U - sci - te.

- scol - ti... se al ri -

- scol - ti... se al rigo -

- scol - ti... se al rigo -

*sff* *ff* *f*

G

E

Per que - sto

Ba - - - sta... u - sei - - -

- go - re è spin - to il Re.

- re è spin - to il Re.

- re è spin - to il Re.

*sf* *ff*

250

G

E

pian - - - - -

- te.

La pie - ta - - - de Enri - - - co a -

La pie - ta - - - de Enri - - - co a -

La pie - ta - - - de Enri - - - co a -

G

to. An-cor rac -  
scol - ti, se al ri-go - re è spin - to il Re.  
scol - ti, se al ri-go - re è spin - to il Re.  
scol - ti, se al ri-go - re è spin - to il Re.

E

col - ti sia - no i Pa - ri innan - zi a me. En - ri - co... An-na non

ENR. **260** (Giovanna fa qualche passo, poi retrocede)

G

pe-ra... Par - ti - te. Ah pen - sa - te che ri - vol - ti terra e

G

Cie - lo han gli oc - chi in vo - i; che ogni co - re ha i fal - li suo - i..... per do-

G *dolce*

- ve - re al - tru - i mer - cè. La pie - ta - de En - ri - co a -

- scol - ti, ..... se al ri - go - re è spin - to il Re. Ah pen -

*Poco più mosso*

- sa - te che ri - vol - ti ter - ra e Cie - lo han gli oc - chi in

*Poco più mosso -*

vo - i; che o - gni co - re ha i fal - li suo - i per do -

G *calando*

- ve - re altrui mer - cè, o - gni co - re ha i fal - li

*calando*

Oppure

G *rall.* *a tempo* *f*

suo - i per do - ve - re, ..... per do - ve - re al - trui mer -

*f*

G *MOSSO*

- cè.

O La pie - ta - de Enri - co a -

O La pie - ta - de Enri - co a -

G *MOSSO* La pie - ta - de Enri - co a -

8 *f*

G La pie -

- scol - ti, se al ri - go - re è spin - to il

- scol - ti, se al ri - go - re è spin - to il

- scol - ti, se al ri - go - re è spin - to il

8

290

G

-ta.

Re

Re

Re

*f*

G

..... a - scol - - ti, se al ri - gore è spinto il Re, se al ri -

spin - to il Re, s'è spin - to il Re, s'è

spin - to il Re, s'è spin - to il Re, s'è

spin - to il Re, s'è spin - to il Re, s'è

*FF*

G

- go-re è spinto il Re, è spin - to il Re, è spin - to il

spin - - to il Re, il Re, s'è spin - to il

spin - - to il Re, il Re, s'è spin - to il

spin - - to il Re, il Re, s'è spin - to il

G

Re, ..... spin - - to il Re.

Re, s'è spin - - to il Re.

Re, s'è ..... spin - - to il Re.

Re, s'è spin - - to il Re.

PERCY

SCENA IX. Prigioni nella Torre di Londra. Il fondo e le porte sono occupate da Soldati.

**ALLEGRO**

**PERCY** **ROCH.**

Tu pur dannato a morte, tu di niun fallo reo? Fal-lo mi è grave l'esser d'An-na fra-

**PER.** **ROCH.**

- tel-lo. Oh! in qual ti trassi tremen-do a-bis-so! Io me-ri-tai ca-

*ff secondando il canto*

**R**

- dervi, i-o che da cieca ambizion so-spinto, An-na se-dussi ad a-spi-ra-re al

**PER.**

soglio. Oh! a-mico... al mio cor-doglio il tuo s'ag-giunge. Ah! se sperarti

*ff secondando il canto*

P

salvo potessi ancor, men do\_lo-rosa e a\_ma-ra mi fa-ria la morte que-staspe-

ROCH.

P

- ranza. Di\_vidiam-ci da for-ti... alcun s'a\_van-za.

SCENA X.

HERVEY

*ALLEGRO*

A voi di lieto e\_vento nun\_zio son

30

PERCY

H

i\_o. Vi\_ta con\_cede ad am-bi clemente il Re. Vi\_ta a noi so-li! ed

HER.

PER.

P

Anna? La giusta sua con\_danna subir dev' el-la. E me sì vile ei tiene, che viver

**F**

voglia, io re-o, quand'el-la more, ella inno-cente! A lui ri-torna, e di-gli

**40**

**P**

**HER.**

ch'io ri-cu-sa-i l'obbrobri-o-so dono. Che a-scolto! E

**H**

(a Roch.) **ROCH.** (si getta nelle braccia di Percy) **CANTABILE**

vo-i?... Pronto al sup-plizio io so - no. **CANTABILE**

**50**

**PERCY**

Vi-vi tu, te ne scon-giu-ro, tu men

**P**

tri-sto e men do-len - te; vi-vi tu,.... te ne scon-giu-ro, tu men

P tristo e men do-len - te; cerca un suo-lo in cui si - cu - ro abbia a -

60 - si - lo un inno - cen - te; cerca un li - do in cui.... vie - tato non..... ti

col canto

P si - a, non ti sia per noi pre - gar. Ah! qual -

leggero

P - cu - no,..... ah!..... qual - cu - no..... il no - stro fa - - to

70 re - sti in ter - ra,..... ah! re - sti in ter - ra..... a la - gri -

*P* *mar...* Ah! tu vi - vi e il nostro fa - to re - sti in terra, re - sti in terra a la - gri -

*col canto*

*rall. 3*

*P* *mar.....* Vi - vi tu, e il no - stro fa - to re - sti in

*col canto*

**80**

*P* ter - ra a la - - gri - mar.

**ALLEGRO**

*f*

**ROCHEFORT.**

**90**

Ah! Per - cy, di te men for - te, men co - stan - te non son i - o. Ah! Per -

*f*

## HERVEY

Ri - sol -  
- cy, di te men for - te, men co - stan - te non son i - o.

*f*

## PERCY

- ve - te. Mor - te.

U - di - sti... Mor - - - te.

*ff*

100

## HERVEY

## ROCH.

Sian di - vi - - si. A - - mi - - co!.. ad -

*cres.*

## PERCY

Vi - - - vi. Deh!..... vi - vi tu.

- di - - - o. No...

*p*

PER. ROCH.

no... ad - di - o. A - mi - co!.. A

PER. ROCH. PER. ROCH. (Percy lo abbraccia)

mor - te. A mor - te. Sì. A mor - te. Sì.

MODERATO

PERCY

Nel ve -

120

- der la tua co - stan - za il mio cor si ras - se - re - na: non te - mea che la tua

pe - na, non sof - fri a che il tuo sof - frir, non temea che la tua pena, non soffria che il tuo sof -

rall. col canto

130

*f*

- frir. L'ul-tim' o - ra che s'a - van - za am - bi - due sfi - dar pos - sia - mo, chè nes -

*p*

- sun quaggiù la - sciamo nè ti - mo - re, nè de - sir; chè nes -

*cres.*

*f*

**140**

- sun quaggiù la - scia - mo nè.... ti - mo - re, ne de - sir.

*sff* *sff* *p* *p*

**ROCHEFORT**

Ad -

A - mi - co!.. ad - di - o. Ad -

*cres.*

HER.

P *di - o, a - mi - co! ad - di - o. Sian di -*  
 R *di - o, a - mi - co! ad - di - o.*

*f*

150

PER.

H *- vi - si. Ah! nel ve - der la tua co -*

*ff* *f*

P *- stan - za il mio cor si ras - se - re - na: non te - mea che la tua pe - na, non sof -*

160

P *- fria che il tuo sof - frir, non te - mea che la tua pe - na, non sof - fria che il tuo sof -*

*cres.* *rall.* *col canto*

P *- frir. L'ultim' o - ra - che s'a - van - za am - bi - due sfi - dar pos - sia - mo, chè nes -*

*p* *cres.*

- sun quaggiù la - sciamo nè ti - mo - re, nè de - sir, chè nes -

**170**

*f*

- sun quag- giù la - scia - - mo nè..... ti - mo - re, nè de -

*f* *p* *f* *p*

- sir, chè nes - sun quaggiù la - scia - mo nè ti - mo - re, nè de -

**180**

*f* *p* *f*

- sir, nè..... ti - mo - re, nè ti - mo - re, nè de - sir, chè nes -

*p* *f* *p* *f*

- sun quaggiù la - scia - mo nè ti - mo - re, nè de - sir, nè..... ti - -

P

- mo - re, nè ti - mo - re, nè de - sir, nè ti - mo - re, nè de -

190

P

- sir, nè ti - mo - re, nè de - sir, sì, nè ti -

P

- mo - re, nè de - sir, nè ti - mo - re,

(partono fra Soldati)

P

nè..... de - sir.

200

## N.15

## C O R O

## SCENA XI.

ANDANTE

10

20

**C O R O**

Sop. I.

Sop. II. Chi può ve - der - la a ci - glio a - sciut - to,

Chi può ve - der - la a ci - glio a - sciut - to,

30 in tan - to af - fan - no, in tan - to lut - to,

in tan - to af - fan - no, in tan - to lut - to,

e non sen - tir - si ah!..... e non sen -

e non sen - tir - si spez - za - re il co - re?

40 - tir - si spez - za - re il cor?

ah!..... e non sen - tir - si spez - za - re il cor?

*FF* *p* *FF* *p* *sf* *p*

Or muta e im - mo - bile

*calando*

qual fred-do sas - - so ;

50

Or lungo e ra - pido studiando il pas - - so ;

or tri - sta e pal - li - da

*Poco più mosso*

or com - po -  
 com' ombra in vi - so ; or com - po -

*Poco più mosso*  
*f* *stringendo.....a.....poco.....a.....poco*

60  
 - nen - dosi ad un sor - ri - so :  
 - nen - dosi ad un sor - ri - so :

*eres.*  
 in tan - ti mu - ta - si di - ver - si a -  
 in tan - ti mu - ta - si di - ver - si a -

*riaf.* *f*  
 - spet - ti, quan - ti in lei sor - go - no pen - sieri e af -  
 - spet - ti, quan - ti in lei sor - go - no pen - sieri e af -

*ff* *f* *ff* *f*

fet - ti nel suo de - li - ri-o, nel - suo do - lor.

- fet - ti nel suo de - li - ri-o, nel suo do - lor. *rall.*

*f*

1. Tempo

*f* Chi può ve - der - la a ci - glio a - sciut - to,

Chi può ve - der - la a ci - glio a - sciut - to,

*f*

*f*

1. Tempo

80

in tan - to af - fan - no, in tan - to lut - to,

in tan - to af - fan - no, in tan - to lut - to,

*f*

e non sen - tir - si ah!..... e non sen -

e non sen - tir - si spez - za - re il co - re?

*ff* *f*

- tir si spezza - re il cor? e non sen -

ah!..... e non sen - tir - si spezza - re il cor? e non sen -

90

- tir - si spez - za - re il cor? e non sen - tir - si

- tir - si spez - za - re il cor? e non sen - tir - si

spez - za - re il cor, spez - za - re il cor,

spez - za - re il cor, spez - za - re il cor, spez -

100

spez - za - re il cor?.....

- za - re il cor?.....

## N.16

## SCENA ED ARIA FINALE

ANNA

**SCENA XII.** (Anna dalla sua prigione si presenta in abito negletto, col capo scoperto ed assorta in profondi pensieri. Le damigelle commosse la circondano. Ella le guarda, e come rasserenandosi, dice)

**ANDANTE**

**ANNA**

**10**

Piange-te vo-i? D'on-de tal pianto?

**A**

**20**

E questo gior-no di

**A**

nozze. Il Re m'a-spet - ta... è ac-ce - so, in-fio-ra - - to l'al -

**A**

- tar. 3 3 Da-temi tosto il mio can-dido am-man-to; il crin m'ornate del mio ser - to di

**f Allegro**

30

A

fo - se... Che Percy non lo

*Allegro f*

MOD<sup>to</sup> CORO DI DONNE

A

sap-pia; il Re l'im-po-se. Oh me-mo-ria fu-ne-sta! 40

*MODERATO*

*movendo legg. col canto* *dolce cantabile*

ANNA

Oh!... chi si duo-le?

50

A

Chi parlò di Per-

A

- cy?.. Ch'io non lo vegga; ch'io m'a-sconda a'suoi sguardi.

*Allegro f* *f* *cre...*

A

È vano... Ei vie ne...

....scendo a poco *f* *p* *f* *p* *f* *p* *eres.*

A

60

ei m'ac-cusa... ei mi sgrida...

*ff* *ff* *ff* *cres.*

A

ah! mi sgrida, mi accusa. Ah!.....

...scen..... da *f* *f* *ff*

A

*And.te*

in - fe - li - ce son i - o. To - gli - mi a que - sta mi -

*And.te*

*f*

*ALLEG<sup>ro</sup>*

A

\_ se - ria e - stre - ma... *ALLEG<sup>ro</sup>* Tu sor - ri - di?.. Oh gio - ja!.. non

*p* *Mossa*

80

A

fi - a, non fi - a che qui de - ser - ta io mo - ja, no...

*p*

A

no... no... no. Tu sor - ri - di? Per - cy? oh

*f*

90

A

gio - ja!.. oh gio - ja!..

*Cantabile* *p* *stentando* *p*

*p*

100

Al dol-ce gui-da-mi ca-stel na-

- ti - o, ai ver-di pla-ta-ni, al que-to ri - o

che i no-stri mor-mo-ra so-spi-ri an-cor.....

..... Ah! colà, di-men-ti-co de' scorsi af-fan-ni;

un gior-no ren-di-mi de' miei pri-m'an-ni, un giorno

A  
ren-dimi del nostro amor, ah!.... un giorno so - lo del nostro amor. Al dol-ce

*legato*

A  
gui-dami castel na - ti - o, un giorno rendi-mi del nostro a-mor.....

130  
A  
..... un giorno ren-dimi del no - stro a - mor, un sol, un

*lunga pronte*  
*col canto*  
*rall.*

A  
sol del..... no - stro a - mor, un giorno sol del..... nostro, del

*rall.*  
*3*

CORO DI DONNE 140  
A  
no - stro a - mor. Chi può ve - der - la a ciglio asciut-to e non sen -

(odesi suono di tamburi)

(a questo suono Anna si scuote, e rinviene a poco a poco)

**MAESTOSO**

- tir - si spezzare il cor?

**MAESTOSO**

*p* *f*

**SCENA XIII.****ANNA**

(si presentano le guardie)

**150**

Qual mesto suon?.. che

*p* *f*

**A** ve - do?.. Her-vey! le

**160**

(le guarda attentamente; rinviene dal suo delirio) **HERVEY** (alle guardie)

guar-die!.. *Rec. I* - te, e dal car-cer

*Rec. f p* *movendo* *leggermente col canto*

*ff*

(le guardie partono) **ANNA** (atterrita)

lo - ro sian trat-ti pri-gio-nie - ri. Oh! in quale i -

**ALLEGRO**

*p*

A

stan - te dal mio de - li - rio

mi riscuo - ti, o Cie - lo! Ah! in quale i -

stan - te! Ah!...

E a chesmai mi ri - scuo - ti?..

*ff* *Maestoso*

**180** SCENA ULTIMA  
PERCY (escono da varie prigioni Rochefort, Percy, e poi ultimo Smeton)

ROCHEFORT

ANNA

An - na!... Fra -

A - na!...

A

- tel - lo!.. e tu, Per. cy!..... per me, per me mo -

*f*

190

SMETON

A

- ri - tel! Io so - lo, io vi per - de - i...

*ff*

S

*con forza* (avanzandosi, si pro- ANNA (come sbi- PER. SMET. Rec.  
stra a' piedi di Anna) - gottita)

me ma - le - di - te. Smeton!.. I - ni - quo! Ah! sì... lo sono... ch'io

*ALL. f* *f* *f* *Rec.* *ff*

200

S

scen - da con tal no - me fra l'ombre. Io mi la - sciai dal Re se - durre. Io vi accu -

S

(Anna a poco a poco torna in delirio)

- sa - i, credendo serbarvi in vi - ta; ed a mentir mi spinse un in - sa - no de - sire, u - na spe -

*f*

S (Anna in delirio)

ran-za ch'io tenni in co-re un anno intier re-pressa. Maleditemi vo-il..

*Lento*  
*f46*

ANNA

Smeton!..t'ap-pressa... Sor-gi...

*cres.*

(Smeton è sempre inginocchiato, Anna lo alza)

ROCH. PER.

A che fa-i? Chè l'arpa tua non tempi? ch'inespezzò le cor-de? an-na!.. Che

220

ANNA

P di-ci? *LARG<sup>to</sup>* Un suon som-mes-so tra-

Sop.

Ten. Ri-tor-na a de-li-rar.

Bassi Ri-tor-na a de-li-rar.

C Ri-tor-na a de-li-rar.

*LARG<sup>to</sup>*

*calando*

A - man - dan..... es - se come il gemer tron - co d'un cor che muo -

**POCO PIÙ** *string. a poco a poco* *cres.*

A - re... **POCO PIÙ** egli è il mio cor fe - ri - to che l'ul - tima pre -

*col canto*

**240**

A - ghie - ra al Ciel so - spi - ra. U - di - te tut - ti.

*FF >*

**PERCY**

Oh! ri - o mar - tir! De - li - ra.

**ROCHEFORT**

De - li - ra. *CANTABILE*

*Lento*

*p*

**ANNA** **250**

Cie - lo, a' miei lun - ghi spa - si - mi con -

*pp*

*Ped.*

A - ce - di affin ri - po - so, e que - sti e - stre - mi pal - pi - ti sian

A di speran - za al - men . A' mie - i lun - ghi spa - si - mi con -

**SMETON**

L'e - stre - mo suo de - li - rio pro - lun - ga, o Ciel pie -

**PERCY**

L'e - stre - mo suo de - li - rio pro - lun - ga, o Ciel pie -

**ROCHEFORT**

L'e - stre - mo suo de - li - rio pro - lun - ga, o Ciel pie -

260

A - ce - di, o Ciel, ... ri - po - so, e que - sti estre - mi pal - pi - ti sian

S - to - so, fa che la sua bel - l'a - ni - ma di te si de - sti in

P - to - so, fa che la sua bel - l'a - ni - ma di te si de - sti in

R - to - so, fa che la sua bel - l'a - ni - ma di te si de - sti in

A di speran - za al - men , oh Ciel , oh Ciel , sian.....

S sen , di te in sen , di

P sen , di te in sen , di

R sen , di te in sen , di

*ff*

A di spe - ran - za al - men .

S te in sen .

P te in sen .

R te in sen .

270

270

(odonsi colpi di cannone e suonar di campane. Anna rinviene a poco a poco)

**ALLEGRO**

*ff*

*f*

*p*

290

300

ANNA

Chi mi sve -

- glia?

0 - ve son

310

i - o?..

A

Che mai sen - to?

320

ANNA

*L'istesso movimento*

Suon fe - sti - vo? suon fe - sti - vo? che fi - a? fa - vel -

*L'istesso movimento*

330

A

- la - te. Do - ve so - no?

A

SMETON fa - vel - la - te... Eb -

PERCY Ah!

ROCHEFORT Ah!

8

*cres.*

*f*

A - ben?..

S Ac\_cla\_ma - ta dal po - pol con\_ten - to è Re-

P Ac\_cla\_ma - ta dal po - pol con\_ten - to è Re-

R Ac\_cla\_ma - ta dal po - pol con\_ten - to è Re-

8-----

340

A Ta - ce - - - te... ces - sa - te... ta -

S - gi - na...

P - gi - na...

R - gi - na...

8-----

A - ce - te... ces sa - te... ta - ce - te... ces sa - te. Manca

*rall.*

350

*a piacere*

A

so\_lo a compi-re il de\_lit - to d'Anna il san-gue, e ver-sa - to..... sa -

*f* *col canto*

(si abbandona fra le braccia delle Damigelle)

A

-rà.

**SMETON** coi 2<sup>i</sup> Sop.

*p* Ciel! ri - spar-mia al suo co - re tra - fit - to que - sto

**PERCY** coi 1<sup>i</sup> Ten.

*p* Ciel! ri - spar-mia al suo co - re tra - fit - to que - sto

**ROCHEFORT** coi Bassi.

*p* Ciel! ri - spar-mia al suo co - re tra - fit - to que - sto

*ff* **360** *MODERATO*

col-po a cui reg-ger non sa, no, no, non sa.

*ff*

col-po a cui reg-ger non sa. no, no, non sa.

*ff*

col-po a cui reg-ger non sa, no, no, non sa.

*MODERATO*

*ff*

ANNA

*con forza*

Cop - pia i - ni - qua, l'e - stre - ma..... ven - det - ta

*Oppure*

in quest'o - ra tre - men - da

non..... im - pre - co no in quest'o - ra tre - men - da:

370

nel se - pol - cro che aper - to mi a - spet - ta, col per -

*trinf. sempre*

- do - no sul lab - bro si scen - da,

380

e - i m'ac - qui - sti ele - men - za e fa -

A *vo-re al..... co - spetto d'un Di-o di pie - tà, favor, pietà,*

A *sì clemen - za e pie - tà,..... fa - vor,..... pie -*

390

A *- tà. Tace - te, ta - ce - te, ces - sa - te, ces -*

Ciel! ri - sparmia al suo co - re tra - fit - to

Ciel!..... ri - sparmia al suo co - re tra - fit - to

Ciel! ri - sparmia al suo co - re tra - fit - to

A

- sa - te. Man - ca so - lo a compire il de -

que - sto col - po a cui reg - ger non sa.

que - sto col - po a cui reg - ger non sa.

que - sto col - po a cui reg - ger non sa.

*ff*

*p*

A

- lit - to, manca so - lo il mio san - gue,

*p*

A

*a piacere* 400

e ver - sa - to sa - rà, sì... sì... sì... Cop - pia i - ni - qua, l'e -

*ff*

*p*

A

- stre - ma ven - det - ta non ..... im -

*ff*

*ff*

*Oppure*

A in quest'o - ra tre - men - da  
- pre - co no in quest'o - ra tre - men - da; nel se -

410

A - pol - cro che aper - to mi a - spet - ta col per - do - no sul lab - bro si

A *rinf. sempre* scen - - - da; e - i m'ac.  
*cres.* *col canto* *FF*

420

A - qui - sti clem - za e fa - vore al..... co - spetto d'un Dio di pie -

A - tà, favor, pietà, sì clem - za e pie - tà,..... fa -  
*cres.*

A  
- vor, ..... pie - tà, ah! pie - tà.....

O  
SMETON coi II. Sop.  
Ciel! ri - - - spar - mia que - sto

R  
PERCY coi I. Ten.  
Ciel! ri - - - spar - mia que - sto

C  
ROCHEFORT coi Bassi  
Ciel! ri - - - spar - mia que - sto

430

A  
..... sì pie - tà, ele -

col - po a cui reg - - - ger non sa, cui

col - po a cui reg - - - ger non sa, cui

col - po a cui reg - - - ger non sa, cui

A

- men - za, pie - tà, cle - men - za, pie - tà. Cop - pia i -

reg - ger non sa, cui reg - ger non sa, no, *ff*

reg - ger non sa, cui reg - ger non sa, no, *ff*

reg - ger non sa, cui reg - ger non sa, no, *ff*

*ff*

A

- ni - qua, la ven - det - ta non im - pre - co, no, no. (sviene)

no, no, no, no, no, no.

no, no, no, no, no, no.

no, no, no, no, no, no.

*ff* *ff* *sf* *sf*

140

(si presentano i sceriffi a prendere i prigionieri) (nel partire additando Anna svenuta)

SMETON

Im - mo - la - ta u - na vit - tima è

PERCY

Im - mo - la - ta u - na vit - tima è

ROCHEFORT

Im - mo - la - ta u - na vit - tima è

Har

